盛京時報

晚刊

四月六日發行

發行人 編輯人 印刷人 發行所 盛京時報社

皇帝陛下御臨 關東軍司令官官邸

【新京專電】四月六日、爲我 皇帝陛下訪日、自新京啓鑾五週年紀念日之佳辰、自大內傳出諭旨、是日臨幸關東軍司令官官邸、上午十一時四十分、聖駕出帝宮、同時五十分、抵軍司令官官邸、梅津軍司令官以下日滿軍官、均敬謹候迎、聖駕即入休憩所、賜日本側梅津軍司令官、幕僚〇〇部隊長、三浦大使館參事官、我方張國務總理、臧參議府議長、星野總務長官、熙宮內府、于治安部兩大臣等觀見、然後、梅津軍司令官奏上祝賀之詞、陛下御賜可感之言詞、進『柯第爾』混合酒、然後駕臨食堂、在關東軍軍樂隊奏樂中、御進午餐、乾盃之後、駕臨別室、御覽滿映電影片『我等之軍隊』、御進茶水後、下午三時、遂於梅津司令官、張總理以下日滿軍官謹送中、御容朗麗、鑾還帝宮。

中央政策向地方滲透 實施人事交流 最近將有廣範圍調動

【新京專電】政府爲謀在中央地方一體下完成諸重要政策、以資地方行政運用之適正、已屢次舉行定例省長省次長會議、及次長協議會等、指示說明中央側之方針、同時並聽取各現地之實情、以保持中央地方緊密之有機的聯繫、且爲將中央政策向地方行政滲透、及發揚高度之國策、擬使對於地方行政政策、有卓越經驗與手腕之人物、參畫中央政府之重要樞機、一方使參畫中央企畫的樞要人物、爲地方行政部門之首腦者、而行中央地方之人事交流、此按刷新人心之趣旨而言、亦爲刻下之吃緊事、過去在政府首腦部、以愼重之態度、進行人選、近來該人事已大體決定、似將見發令、經此次之人事交流、乃置重點於上述諸、故地方側於於省次長級、中央側於處長、司長級之上層部、似施行相當廣範圍之調動、貫徹中央地方人事之刷新、與招來之新意味、頗有顯着的期待、實、各方面均甚注目、

蘇北地區戰果

【徐州五日電】蘇北地區、三月中、日軍之綜合戰果如左、
一、交戰敵兵力、二萬四千一百五十四人、
一、敵遺棄屍體、一千六十二、
一、俘虜、七十八、
一、鹵獲品、重輕機槍四共他軍火甚多、

爲批准通商協定 西將派使節赴日

【馬德里五日電】西班牙政府、爲批准日、西通商協定計、決定於下月上旬、派遣特派使節赴東京、該使節團、以舊西班牙莫洛哥高等辦事官加斯特絡希洛拿中將爲團長、而以十五名結成、

全華最近戰況 派遣軍報道部發表

【南京五日電】中國派遣軍報道部發表、
四月五日
自三月三十日以降至本日之戰況如左、
一般狀況
敵之抗戰企圖、極不低調、全華各方面俱無大戰鬪、極焦慮新中央政府之成立、似極力阻止民心動搖及攪亂新政府治下之治安、交通、經濟、四月三日、運城及岳州上空、有敵機來襲、但於我毫無損害、
又擾亂經濟、妨碍交通、在全華僅見一二、此可証明敵對華北華南歸順投降兵續出之焦燥、我方繼續爲徹底的挫折敵之抗戰意思、賡續掃蕩戰中、在本週之主要戰鬪、爲三十日華南廣西省上思思樂縣城方面剿滅戰、
一、華北方面、
在五原方面蠢動之傅作義軍膺懲戰、完全落了、一方山西省西部臨縣周圍地區、汾水、佐佐木兩部隊之精銳、三月廿九日以來、猛擊獨立第七旅同第二百三旅等之敵數千、完全掃蕩、又山西山東兩省、大部隊歸順續出、敵前線將兵之動搖、已爲不可掩之事實、
二、華中方面、
我軍三十一日、急襲浙江省北部双林鎭、對敵六十二師之一部、加以痛擊、更在京漢線花園東北方南新店及湖北省宋河鎭東方、對新四軍加以猛擊、完畢掃蕩戰、
三、華南方面、
對欽寧公路西側蠢動之敵、開始行動之三木、淸水、宮本、森本各部隊、二十九日、佔領靖遠縣城、更與友軍相呼應、對廣西軍兩個師、加以殲滅的打擊、

我國與華北政委會 訂立電報滙兌協定 豫定自五月一日起實施

【新京專電】政府鑑於華北方面秩序之整飭及開發之進展、我國與彼方面之經濟關係、旣愈趨緊密、對於實施兩地間高速度滙務制度之需要、亦愈臻密切、是以於此次乃進而的調整擴充、而其第一着手、乃與華北政務委員會郵政總局訂立協定、開始交換我國與華北特定區域間之電報滙兌、而其實施日期、現已豫定於五月一日、即可實施、蓋從來彼我兩國間、僅有普通滙兌、故此次之高速度滙兌之實施、將予各方面以許多之便宜、至於該協定之要點如次、
一、電報滙兌之款額、以發滙國之通貨表示之、各郵政局對於適用於支付滙款之該國通貨與對方國通貨、決定其折合率、
二、電報滙兌一件之最高額、爲發滙國通貨五百圓、電報滙兌之款額、不得附帶未滿圓位之畸零、
三、電報滙兌一件之滙費如左、
五拾圓以內 一圓七角五分
百圓以內 二圓
二百圓以內 二圓五角
三百圓以內 三圓
四百元以內 三圓五角
五百圓以內 四圓
四、電報滙兌証書之有效期間、爲由証書之發行日起六十日、
五、由電報滙兌証書有效期間內、未請求補發証書、或兌還滙款時、其滙款爲屬於發滙郵政局、
六、發滙郵政局應由該局所徵收之電報滙費內、每件兌訖滙兌撥出二角及等於兌訖滙兌証書款額千分之二之款額、歸作兌款得份、應每週定期淸算一次、以見票即付之滙票支付之、不得延滯、
七、關於其他事項、應依照現行日本國與滿洲國間電報滙兌之例、
八、滙兌淸算之辦理銀行、歸滿洲中央銀行、
九、我國之滿華電報滙兌辦理局、爲國內電報滙兌辦理局之全部、華北側之辦理局、暫定爲北京、河北、山東各省郵政管理局、石家莊、太原、淸苑、靑島、及烟台之各郵局、
十、立向電信系支付之滙兌電報資費、爲每件一圓八角、(等於現行日華電報滙兌局將資費中之華北關東州間之資費)

與日折衝教育諸問題 已得相當成果 田村教育司長談話

東上中之民生部教育司長田村敏雄氏、已於五日午後來京、該氏談及如次、
此次、東上、乃以人事問題爲主、其次、關於留學生問題、大陸日本語問題、教科書編纂問題等之當面問題、與文部省、駐日大使館、留日學生會館、亘三週間、實施磋商、
一、人事問題 此乃招聘新設大學校之教授及中等教員、初等教員之輸入交涉、關於此要求之承認、有相當困難、已如前報、但今後仍擬繼續交涉、
二、留學生問題 與大使館及留學生會館當局、會實施懇談、尤其對留日學生之運用方針、加以再檢討、故如確認置重點於留日學生質的向上、與精神教育之意見、果成一致、則關於運用、自然不成問題、同時且可掃除一切濫用之弊、然留日地點、僅運於東京、以此點觀之、似感問題、爲使將來體得日本精神上將採地方分散制度、關於以上、一俟最近與民生部、文部省、駐日大使館實施磋商後、再作細目的決定、
三、大陸日本語問題 關於將滿洲語之標音文字、作成日本語、及統一大陸日本語、會與日本側國語協會一度懇談、蓋日本乃大陸之日本是也、故以上日本語亦大陸日本語也、關於漢字之處理、發音、書寫方法等之整理統一、誠爲當前急務、故應與日本側連絡、善加考慮爲是、
四、教科書編纂問題 關於教科書之編纂、決依日本有力者之計畫、而決定之、玆豫定日本語教科書、由日本有三氏担任之、數學由斯界之權威者小倉金之助博士担任之、自然科學由石原純博士担任之、

英召集大公使 討論外交政策

【倫敦五日電】英國政府將駐巴爾幹、多瑙諸國之大公使、召集至倫敦、當自七日以此等大公使爲中心、討論重要外交策、駐意勞林大使、四日歸抵倫敦、參加該會議、氏略談如左、
推察此次外交討論之目標、主要者當爲關於蘇聯及意大利之行動、同時可提出英國之對巴爾幹經濟政策討論、尤其以設立英國商事會社、謀對巴爾幹政策表面化、德國從來仰巴爾幹及多瑙諸國、大量供給軍事資材、謀封鎖此等諸國之對德供給、他方强化巴爾幹諸國之經濟的立場、以增進此等諸國對德蘇壓力之政治的抵抗力、此次會議、即爲檢討其外交方策云云、

英對封鎖太平洋 企圖獲日方諒解 英日妥協空氣逐漸濃化

【紐約五日電】據五日合衆社倫敦電、英外長哈里法克斯、雖聲稱對華政策不變更、但無形中英國之對重慶政府支持政策、已趨向消極階段、反之、對日妥協有漸次濃化傾向、上項所傳之英國轉變遠東政策、當可斷定係基於英德交戰之關係、一部有力方面見解、鑑於期使英對德經濟封鎖完善起見、以爲有延長至太平洋上之可能性、故事前有得日本諒解之必要、據此更有極力向日誘致參加英法側對德宣戰之意嚮、

天津現銀引渡問題 下週內可解決 英泰晤士報的評論

【倫敦五日電】據五日泰晤士報載稱、關於天津現銀引渡問題、當可於下週解決之、該報所論大要如下、
醞釀已久之天津租界現銀引渡問題、約於下週中即可解決、同時關於天津租界封鎖事、亦有最後解決之希望、上述之論調確實與否、英外務省及日本大使館皆廻避發表、

日機猛炸鷹端

【某基地五日電】松山鈴木、高橋各部隊陸軍航空部隊、五日下午三時五地分、復以大編隊長驅大轟炸廣西省浙贛路上之鷹端、猛炸車站、機關庫及兩處軍需品堆積場、完全殲滅敵軍有力之後方基耗

晚刊一大張半

開拓團物資配給 困難完全解消

【新京四日電】對於開拓團之物資配給計畫、當物資輸入困難之際、頗堪注目、惟滿拓關於開拓團並義勇隊配給物資、以爲關係拓務省關係之物資、無論如何、有不變從來輸送之可能、大体於滿拓辦理之本年度開拓團並義勇隊關係之配給物資、推定含有建設之生活必需品等約、有一億元、惟豫想日本之日滿華物資配給計畫、因對滿關華輸出統制、頗受牽掣、但與日本側折衝結果、關於日本之輸出、以拓務省官給品担當、對於輸出既受有如此特別待遇、關於輸入、亦頃輸入聯盟着手、滿洲國政府對於此事、亦行諒解、至關於其他、則受必需會社輸入聯盟之配給、故因時局之物資不足、輸入統制强化等、對於開拓團之物資配給所招來之困難問題、於是完全解消、暫爲使該特別辦理方針、行繼續、復與日本側交涉、更於擬物資緊迫之際、再與官需局方面聯絡、考慮官需品之配給計畫、

英機侵荷印領空

【巴塔維亞五日電】荷印海軍當局、五日關於英國機飛至荷印領空、發表如左、
英國水上機一架、四月三日 下午六時 三十分、飛至西里伯島馬加撒附近荷印領海上空、荷印 海軍機、當即追擊、將其逐出領海外、此發表足証最近英國遠東海軍、在荷印近海游弋軍艦、潛水艦、嚴重監視由荷印而來之對德戰時物資輸送之消息屬

物動折衝竣事 神田企畫處長歸國

【東京五日電】滿洲國總務廳神田企畫處長、曾於上月二十日來京、關於物動計畫逐分上必要之對日之資材獲得並日滿物資之交流、與日本側作具體的交涉、近因漸已成立、故乘六日東京發之特急『燕』號列車歸國、

新政府治下領事館 美如何處置頗堪重視

【華盛頓五日電】美國政府對新中國中央政府持不承認態度、前者已經哈爾國務長官聲明、但美政府今後對隸屬新政府治下之諸領事官處置問題、頗呈困難之勢、因美國務省對上述之領事館無撤廢之意、則今後美政府對領事館處置問題、頗堪注目、

國勢調查要綱決定 定於十月一日亘全國實施

【新京專電】政府爲明確把握人的資源之事態、以資確立民籍制度之基礎、同時爲闡明社會組織之構成與國民生活之內容、用以增進國利民福、故爲獲得其施政諸般之基礎資料計、乃於本年十月一日、對於我國全版圖、以國務院總務廳統計處及企畫處爲中心、進行種種準備、現已得具體案、是以於五日之國務院會議、決定臨時國勢調査要綱及基於此要綱之調査事務機構要綱、着手具体的準備、本調査係由政府協和會、民間團體及有識者之各方面約二十萬之担當員動員、蓋此係我國最初之創建國以來、已閱八年、因國勢之進展、人口亦爲之驟增、於茲把握確之人的資源實況、而爲最近行得制定之民籍制度、重要資料、並爲物資勢力之需給調整之基礎資料、其結果、頗爲一般所期待、
又關於本調査上必要之臨時國勢調査法其他之立法手續、並豫算關係等、將速爲決定、至於調査之要領、茲誌之如次、
一、調査之時期
康德七年十月一日施行之、
二、調査之地域於帝國之全版圖施行之、
三、調査之客体
就任於帝國之版圖再者及一時滯在者行之、但同盟國之現役軍人(包含家族)、外國之使臣及其他、準於此者、不調査之、
四、調査之事項
(1)姓名及別名、
(2)男女性別、
(3)出生之年月日及年齡、(須註明陰曆及陽曆之別)
(4)關於身分之事項、(戶長與家族之別、及在家族則如與家長之關係、在其他入則爲家事使用人、營業使用人、同居人等之別)
(5)民族之別、
(6)籍貫、(於日系則爲本籍地、於滿系則爲家族之所在地)、
(7)出生地、
(8)於國外出生者、則爲來住於我國之年月日、
(9)居住之場所關於職業之事項、
五、調査之方法
(1)調査區
關乎掌管機關管內狀況分割爲數個調査區、規定指導員及調査員之區域、以使其分担調査、
(2)調査票
使用以戶(包含位準於此者以下相同)爲單位之二連式列証票、爲調査票之用紙、配布於各戶、
(3)申告義務人
以戶長(包含應準於此者)爲申告義務人、依自計主義、但申告義務人不識文字時、依他計主義、

動員二十萬人 調查躍進實相

【新京專電】建國九年、逐次躍進之我國實相、已呈露人數字、於五日之國務院會議、可決以今秋十月一日爲期、全滿一致施行、第一次臨時國勢調査、居住我滿洲帝國版圖內者、除同盟國之軍人及其家族、並外國使臣及其他準此以上者、無論居留者、旅行者、均有申告之義務、於飛機上者、於刑務所內者、一切均包括在內、上自國務總理、下至街村公署之小使、以至臨時雇傭員、動員達二十萬人以此爲施行暫行民籍法之資料現在之推定人口爲四千二百萬、每戶平均六名、目爲七百萬戶、準備千五百戶張半紙、目下已決定其要綱、活用施行機關之臨時國勢調査委員會及統計處之機構、其他調査事務局、尙未公布制、豫算尙在交涉中、到正討論此大調査、以何種形態施行、總務廳以及各當局、對此期待甚大、

一品三用

因爲兼備雪花膏化粧水香粉的三大優秀作用、所以既能節省手續又能創造動人的健美、眞可說是最合時代的新穎化粧料。

爲使適應各人的膚色分製七色坦哥各盡其美

坦(タ)哥(ン)德(ド)蘭(ラン)

東京 大阪 宇野達之助商會

青天白日旗下的片片
新"無領土野心"
歸順兵漸識日本眞意

【汕頭五日電】新國民政府成立同時、採用青天白日滿地紅旗爲國旗之報、全華民衆固不待論、即對於抗戰中國軍間所與之打擊、亦爲重大、新歷史之展開、與掌握日本眞意之機、與日俱昂、最近綜合向潮汕地方日軍〇〇前線部隊歸順、以爲黃偉隊長之約百五十名便衣隊所言、此次政府決定採用青天白日旗、實爲吾等所無從預料者、於茲充分認識日本無領土的野心、乃翻然與同志歸順而來、今潮汕地區之華軍、終於無再起抗戰之可能性、且前線將兵間、對於絕望前途之良深憂悶、日益加濃、亦屬事實、於茲痛切翻悔抗戰不在殉國之途云云、彼等新希望中、照耀感激之光輝、」

新幟飄飄兩華輪入大阪港

【大阪五日電】五日朝春雨淅瀝之大阪港有揭新國民政府和平防共青天白日滿地紅旗之惠康號（一、五九九噸大連市惠通輪船公司所有）及福利號（一、三九一噸大連市政記輪船公司所有）兩船前後進港、兩船俱係中國籍、惠康號爲竹下盛藏船長以下日人三名、中國人三十六名、同乘、於上月三十一日自大連裝載金剛砂、雜貨等、直航大阪、福利號爲山口彌三郎船長以下日人五名、中國人廿一名、滿人十七名同乘、該乘員等、對於反共和平建國之新政府、衷心信賴、深具更生之意氣云、

紀念國兵法公布日
全滿作熱烈慶祝
性質之重大視爲第二建國

【新京專電】建國九年、有驚異發展之滿洲國、健全國家之聲譽軒昂、關於近將實施之國兵制度諸法令、已經五日第十七次國務院會議通過、俟經九日參議府會議特蒙皇帝陛下親臨、作歷史的審議後、即將公布、鑒於國兵法之重大性、決取以嚴肅之經路、國兵法事務局、以可謂滿洲國第二建國之國兵法公布日爲紀念日、將於全滿全土、舉行盛大紀念行事、此紀念日、大致擬在十五日前後、以各省縣旗市公署爲中心、舉行各種行事、是日各戶均懸掛國旗、軍隊、軍樂隊、青少年等、於街頭遊行、撒布慶祝檄傳單等、以飾有意義之一日、又以無電向全滿播送國兵法重大眞意云

奉天市行事擬定

國兵法業經擬定於最近期間即行頒布實施、已誌本報、爲喚起一般國民對於此次頒布實施之重要性確圖普及徹底共趣旨計、預定於施行之當日（預定四日十五日）由全國各省市縣普及舉行紀念行事、當日除新京由于治安部大臣（滿語）齊參議（蒙語）橋本中央本部長（日語）互相放送講演慶祝外奉天市內當日之紀念行事如下、

（一）國旗揭揚（市內一般商民）

（二）軍隊街頭行進 在奉駐在中之各部隊全休動員以軍樂先導而行進、其他如自動車隊高射砲隊以及各飛行隊等、均皆參加舉行陸空之大分列式、

（三）青少年團街頭行進（由奉天市內之各青少年團員等動員舉行）於行進中並散放宣傳紀念之傳單、

（四）招待演藝（由軍人後援會主辦對軍人之家族等於南市場國際劇場內舉行招待觀影及新劇"我們的軍隊"）

（五）講演放送（預定由省市暨協和會等關係首腦等担講演）云、

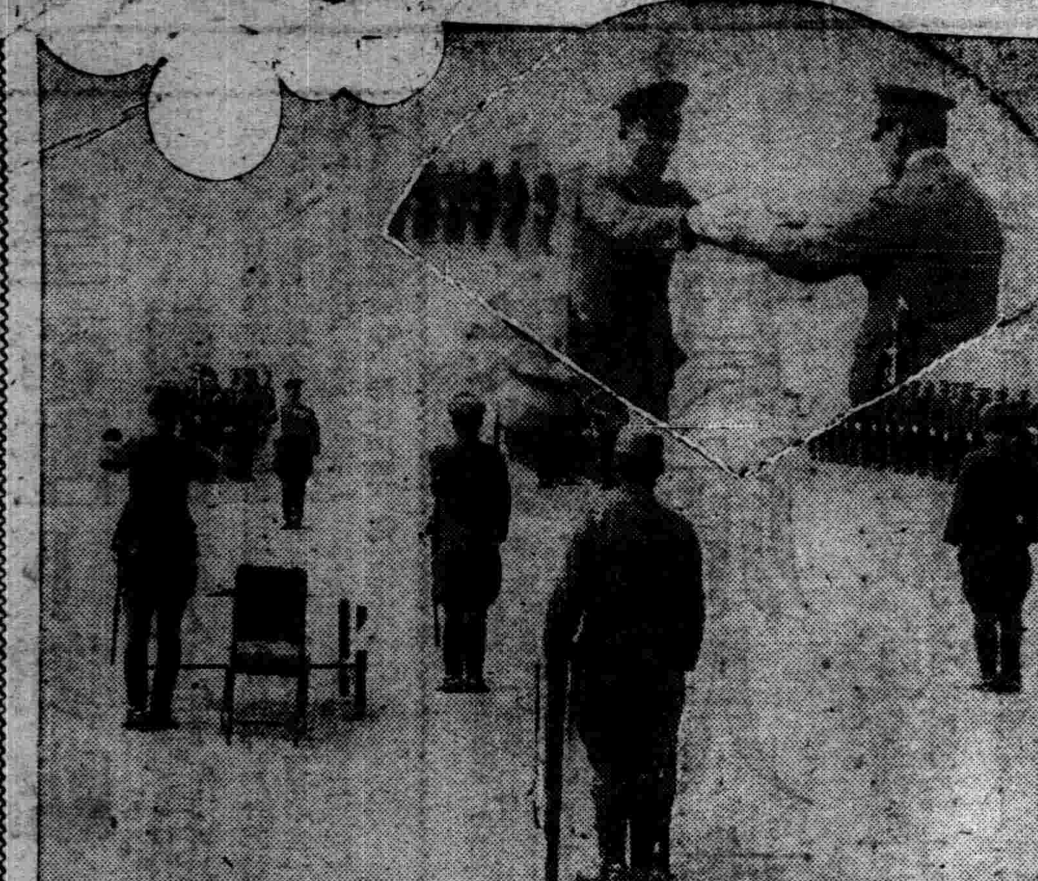

死之謎
建設局職員遇害 仇殺劫殺過失殺

【新京五日電】三日晨新京大同大街大同公園門前、一身着協和服之日人、昏迷臥於血泊中、經路人發覺急報順天警察署、當即由首都警察廳派警官赴現場調查、判明傷者係國都建設局雇員野澤氏（四二）頭部受打傷甚重、急抬赴市立醫院治療、但傷者已呈意識不清狀態、延至五日午前零時十分、遂因腦骨折斷而絕命、當局已調查屬實、同人於二日夜由家外出、但詳細不明、究爲被盜遇害、或因恐仇、或因業務過失致死、因無目見者、頗難判明眞相云、

外局河野課長 視察國境地帶

【東寧六日電】最近爲視察國境情勢之外務局當[illegible]野第一課長、於五日晨來寧、即訪問〇〇部隊種種懇談、六日晨同時由東寧去綏芬河、至國境最前線地帶視察國境情勢、該氏將綏芬河外務局辦事處撤廢善後辦理畢、則赴牡丹江哈爾濱與關係者當局行種種商談、再去大黑河結束該地之辦事處、預定二十一日歸任云、

萬元獻金

【新京專電】新京日本橋通二三番地之三本氏（五十四）、五日午後訪問關東軍副官部、對亡夫德太郎（河崎廿史令兄）作陸軍傷病軍人之助獻金一萬圓、

國旗
使懸掛方法正確 發明"正揚器"

【新京專電】滿洲國居民第一應注意問題、即爲國旗揭揚法、蓋因建國日淺、國家觀念尚弱、此無知無識之一般國民、對於國旗既薄於敬虔、進而更喪失道義國家之面目、故頗爲一部識者所憂慮、偶有一來自日本之旅客、觀此種事實、乃慷慨研究的最簡單且正確揭揚之『國旗交叉正揚器』、近已得特許發明局新京特許之許可、發明者玉川莊吉氏（北海道小樽市富岡町出身、於故鄕報製材業、今僑於吉林大馬路六十五、當今年二月十一日輝煌之紀元節佳日、參觀吉林市街、觀日滿兩國旗之揭揚、多不正確、憤慨之餘、遂日夜苦心結果研究出前記之『正揚器』此『正揚器』爲鐵鑄物於旗繩結扣上站有象徵二千六百年之金鵄、於側面刻用日滿國名之孔中、揷入各國旗、緊以螺旋、實一臻美之揭揚器、當四月三日之神武天皇祭日、已出樣於玉川家之門外、而使人人見之讚嘆不絕、（寫眞即玉川氏與正揚器）

宣傳 滿映赴東滿 作巡廻公演

【新京專電】於總服役制度實施前、着手國兵法宣傳工作之滿映開發部、於本年度開頭、即以第一班（錦熱地區）、第二班（北滿地區）、巡廻公演、收莫大成果、最近又使第三班（松原技師郭助手）出發、第三班之路線、如左、

延吉、琿春、大肚川、寧安、牡丹江、穆稜、紛陽、林口、東安、勃利、佳木斯、蓬江口、依蘭、

等東滿十三地區、巡演一個月、對民間滲入國兵之重要性上演之影片爲『我們的軍隊』、『國境之花』等云、

協和會市本部定 清掃方法

協和會奉天市本部、爲謀奉天市壯觀、及使市民振奮奉公精神、而完成市街淨化計、自四月四日起、實施特別淸掃運動、已誌本報、茲該部爲使人民徹淸掃工作方法、特規定左記方法、以求圓滿

淸掃方法

淸掃隊的巡廻、是一分區一天、如是我市民們、如期務乞携帶『鎬鍬』『洋鎬』到所指定的場所、等待區本部的指示

家庭方法

在那前一天、各戶應總動員的將屋裏屋外掃淨、將塵土集合起來等着淸掃車來罷、

塵土棄置所

△所定之塵介箱

△胡同口（須能行開淸掃車處）

海南島登陸老嚮導 勝間田氏客死

【御殿場專電】對於日軍之海南島敵前上陸爲水上嚮導之勝間田善作氏（六七翁）、三日朝客死海南島海口、此旨於五日已向翁之鄕里御殿場在印野林拘電、翁綽號爲『海南島之王』乃日本人中最初開拓該島者、當明治二十九年二十三歲時、爲英吉利人博物學者託彼採集島類標本、而後再來於海口開辦一勝間田洋行、以唯一之日本人、歷經所有危險與災害、爲日本貿易之進展繼續苦鬥僑居實達四十五年、」

晉獻花瓶
藤野氏捧持歸國都

【釜山專電】滿洲國軍事最高顧問松井太久郎少將、當紀元二千六百年之記念時日爲新願滿洲國之洋洋隆盛、擬向滿洲國皇帝陛下獻貢而自去年九月以來急行製作繪以奈良春日神社全景之淸水燒花瓶、近已經京都之名工堀尾竹莊翁苦心製作、居然告成、皇帝陛下亦非常欣悅而御待、而囑託治安部之藤野兵衛氏捧持、乃乘六日朝關釜連絡船於釜山上陸、復乘同七時五十分發『望號』車一路向新京而去云、

軍旗奉戴紀念
高連部隊隆重典禮

駐在北大營之高連部隊、以本月六日爲第七回軍旗奉戴紀念日、爲表示紀念計、特於當日午前十時許、在該部隊營內舉行隆重之紀念式典、於該式場內有軍管區司令部石井顧問呂衡少將以外各部隊長省長代理謝參事官等以下各官民代表等、高連部隊之全部勇士官長等、亦均整列於式場前、全體來賓等着席後、於第一軍管區司令部樂隊吹奏並全體敬禮中、奉迎軍旗及向軍旗行最敬禮、高連部隊長奉讀詔書、教導隊長呂少將訓示終了、更由官兵以及各參加之來賓等向軍旗敬禮後、遂於軍樂吹奏禮中於嚴肅奉送中、軍旗退場而式典亦行於焉告終、於是來賓等遂一同齊集部隊大禮堂內、舉行乾盃祝宴、並參觀該營內之各種餘興云、（寫眞即式場、其上爲捧讀詔書宣讀）

四月各區協議會日程

協和會奉天市本部、關於四月份各區協議會之日程、已經決定如下、

大和區協議會、十日在興亞會館擧行、

瀋陽區協議會、十一日在協和會館擧行、

皇姑區協議會、十二日在皇姑屯道德會擧行、

大東區協議會、十六日在青年訓練所擧行、

鐵西區協議會、十七日在滿洲大樓擧行、」

愛馬日
國都展開盛大行事

【新京專電】捧感謝在大陸戰線與皇軍一同勇戰之無言之戰士『軍馬』並涵養全國民之愛馬思想之愛馬日、七日全滿一齊擧行、國都方面由協和會首都本部之主催、及關東軍司令部治安部及馬政局之後援、盛大展開、首先、於午前十時、實施乘馬行進、在市公署球場、齊集關東軍〇〇部隊、國軍、大同學院、建國大學、警察、學校、馬術協會之乘馬七百餘匹、向市中行進、至忠靈塔前、三呼萬歲後遂行解散、自午后二時起、在兒玉公園競技場、擧開乘馬競技會、集國都技術者之模範馬術、騎烈、馬障碍等之各種競技、此外、又自午后一時、在協會館、擧行講演、電影大會、又在乘馬競技會場、於午后二時擧開關於小學兒童之愛馬之書畫及展覽會、如斯、擧國都共塗愛馬之一色、且新京中央放送局、爲將『愛馬日』之主使各家庭徹底起見、故自午后六時、經遊佐馬政局長、向全滿放送關於愛馬之趣味講演、一方、愛馬飼料班、亦日午前十時至午后四時、在市內各處、實施飼料愛馬奉仕云

大敗毒 麻藥密輸團
一大群男女成擒

【哈爾濱專電】哈爾濱經井署、上月二十二日於到車行李中發見有鴉片後、即認爲有鴉片密輸團存在、故各處搜查結果、五日午前三時半全署員分爲七班、開始檢擧在道外延吉藥房吾東商會計五處潛伏中之一派、將日滿鮮男二十二名女十一名獨連同生片時價七千萬圓一齊檢擧、但首魁業已逃走、目下照會全滿捕拿中、該等於前年來以哈爾濱爲根據地與華北、朝鮮巧妙連絡、除密輸鴉片外、亦以年額一百萬元交易麻藥等云、

海拉爾忠靈塔 募建設基金

【新京五日電】爲祭祀血染北滿新戰場呼倫貝爾之幾多勇士不滅之遺勳、擬於海拉爾建設忠靈塔、而擔當此建設之市、擬與協和會首都本部協力、募集此基金、基金額定以總額十五萬圓、由各官廳會社職員按薪俸本位醵金、並對於市民爲謀擴大基金募集之徹底、而待自動的應募、復以基金募集、爲契機決定一日爲戰死奉公日、而與各關係團體協議、至於一日戰死奉公日、大體似與興亞奉公日同時擧行、」

鉅數 三月份市內火警大統計

三月份奉天市消防署調查統計現經終了、全市計發生火警三十三起、損失十八萬三千六百餘元、共詳細數量如左、

▲大和署管界、火警四起、損失一、一二五元、

▲城內署管界、火警五起、損失七八、三二四元

▲北市場署管界、火警一起、損失一二、六三二元、

▲南市場署管界、火警三起損失二〇、五八〇元

▲大東區管界、火警四起、損失一、〇一三元

▲鐵西署管界、火警八起損失二七、八五〇元、

▲北關署管界、火警四起、損失五、〇四二元、

▲皇姑屯署管界、火警三起損失三四、一一〇元

▲儀道警護隊管內火警一起、損失三、〇〇〇元

▲合計火警三三起、損失一八三、六五六元、

留日生教官 受邀請渡滿

【東京六日電】滿洲國留日學生在席學校教官及關係者十名、受滿洲國民生部之招請豫定約一個月之久、視察滿洲國之產業文化及滿洲國留日學生豫備教育狀況、決定乘十三日午後十一時三十分東京驛發列車出發、特計劃訪問一部留日學生之家庭氏名如左

文部省 文部書記官（學藝課長） 本田弘人

東京帝大教授 入澤宗壽

京都帝大學生主事 日高第四郎

早稻田大學教授 外岡茂十郎

慶應義塾教授 井原紀

廣島高師教授 津山三郎

三重高農教授 岡言智

東京高農教授 有働繁三

名古屋高工教授 谷田英

明治專門學校生徒主事 平野出見

華北植樹計畫

【北京特電】華北之植林問題、乃由於預防洪水確保木材資源等之見地、而被視重、興亞院華北連絡部當局與軍並關係方面協力、關於植林之可能性、植林地帶樹種等、已着手基礎調查其完了後、樹立具體的植林計畫、比華北一帶之禿山均植林綠化、關於華北種種疫病、黃河以及諸河川農期之氾濫洪水、亦宜有相當高度之預防、又經濟開發不可缺之木材尤其枕木、杭木、建築材料等、使有自給之可能、故今後樹立之植林計畫內容、頗値注目、」

天氣豫測

七日 南西風 將晴陰

昨日溫度 最高 七度九 最低 零下二度四

遺失印刷物聲明廣告

本會社於康德六年昭和拾四年十月廿壹日開催之臨時株主總會關於議決增資普通新株式股票用印刷物（內記載如左記種類番號及記載壹股交納貳元伍角）依據滿洲國印刷法須貼付印花及辦理株主名薄騎縫印等之發行手續因此由印刷地向會社本社輸送不愼於途中安東站附近遺失深恐有持右手續未果之原紙而爲詐欺行爲者本會社一切概不負責希特別注意萬勿被其欺騙是盼特此聲明週知

康德七年四月六日 滿洲國奉天市鐵西區 滿蒙毛織株式會社

記

自甲辰第〇〇〇壹號至甲辰第貳〇五〇號 壹株券 貳千五拾枚

自乙辰第〇〇〇壹號至乙辰第壹七八〇號 拾株券 壹千七百八拾枚

自丙辰第〇〇〇壹號至丙辰第貳貳九號 五拾株券 貳百貳拾九枚

自丁辰第〇〇〇壹號至丁辰第〇〇五壹號 百株券 五拾壹枚

自戊辰第〇〇〇壹號至戊辰第八壹八號 貳百株券 八百拾八枚

再目下發行之本社股票全係舊株（全額交納完了者）尙希諒察是荷 以上

遺失印刷物聲明廣告

本會社於康德六年昭和拾四年十一月二日開催之臨時株主總會關於議決增資新株式股票用印刷物（記載如左記種類番號）依據滿洲國印花稅法須貼付印花及辦理株主名薄騎縫印等一切之發行手續故由印刷地向會社本店輸送不愼於途中安東車站附近遺失深恐有持右手續未果之原紙而爲詐欺行爲本會社一切概不負責希特別注意萬勿被其欺騙特此鄭重聲明

康德七年四月日 滿洲國奉天市大和區浪速通第拾七號

記

自新甲第〇〇〇壹號至新甲第壹八〇號 壹株券 壹百八拾頁

自新乙第〇〇〇壹號至新乙第參〇七號 拾株券 參百七頁

自新丙第〇〇〇壹號至新丙第壹貳參五號 五拾株券 壹千貳百參拾五頁

以上

小兒良藥 樋屋奇應丸

養兒 是母親的責任

負了重大責任而在焦々叫苦中的母親們、須知這裏有一個靈藥、可以替爾們分憂解愁減輕責任、使嬌娃脫險境而入康壯、多麼可喜呀！這藥所具的効能有絕對的救急、治病、保健作用、一旦作用於小兒諸病則因其强心健腦、健胃整腸、鎭靜解熱、解毒强壯等綜合効果、無論任何沈重的疾病惡疫、得以立刻解消、病兒忽然變爲與前判若兩人的健康體質。

主効 五疳驚風、寒氣發熱、夜啼失眠、牙生變蒸、下痢綠便、搐搦眩暈、天花痲疹、閉氣假死、胎毒、天生體弱的小孩

定價 二角、三角、五角、一元

大阪天滿 發賣 樋屋合資會社

C-18

[illegible]外、發見成積水之泔水桶、只得答是馮復云、『你知[illegible]中、還有飯粒少許、竟致一顆一粒、均人民血汗、惹起注意、遂追喚司務負、故有粒粒皆辛苦之言、今[illegible]主人、軍隊是國民公僕、亦是其口頭禪也、韓復榘在受責之下、不敢辯別、只有唯唯稱是、馮最後冷笑說、『我若令[illegible]一碗、旁人亦不敢爲之求[illegible]情、如似後日彼作山東主席、誰尚知其當初、隸屬馮玉祥部下時、曾跪過一次泔水桶乎？』（完）

世界珍聞及其他

法國限制購物 飯店每餐僅供兩餚

巴黎訊、政府公報頃公佈代法律命令十七道、實行限制購買辦法及其他各種經濟措置、茲將其種要者列次、1法國全國居民、必須于本年四月一日起、向官廳**領取**記名的購買許可證、以便憑證購買各種受有限制之貨物、2各種花色麵包、一概禁止焙製、但餅乾與圓麵包不在其列、3全國糖菓糕餅店、應于每星期二三五日**休業**三天、但倘與法定假日相値、則應得照常營業、4各飯店每餐僅須供給兩餚、肉食僅佔其一、冷盆與湯仍得照常供給但不得另外供給、**牛油**5任何人每月所得購買之汽油、應以足敷一週之用者爲限、6每逢星期二、四、六日、各種烈酒與飯前所用之酒、一概禁飲與禁售、又自去年七月一日起、此種**酒類**之零售數量每次須在兩公升以上、藉以限制中下階級之購用、7全國農民、得依照法定價格、購買本年所用之種籽、8各區域凡居民業經奉令疏散者、其田地之一部份、應由軍隊代爲**耕種**9凡自去年九月一日以後升漲之物價、均應回復原狀、10若干種職業、應由婦女担任、俾得騰出男丁、從事國防工作、11各機關均設立審計委員會、以審査各該機關之**支出**12各部均設立委員會、以考核各該部購貨之價格、13各軍事機關均設節約委員會、14各部在國外之支出、均須在事前先行確定、呈請內閣加以核准、

淫婦逃遁未果 仍從本夫度日

新京人、王國棟年四十歲、務農爲業、稍有積蓄、經媒妁介紹娶王淑芳爲妻、双十年華、雖貌僅中姿、而風流成性、嫌夫年邁無能、終日不安於室、遂日久生厭早懷下堂之念、於故舊年八月間、乘其夫外出工作不備之際、席捲衣飾潛逃來哈、到哈後、因無親可投、因宿食關係、將所携帶衣飾逐次變賣待罄、被生活逼迫無奈、乃流落街頭、專以打野妓暫維生活、會於某日於途中探詢道路、遇一賣菜小販郝興寅者年四十歲山東人、一二人一見談話未幾、頗爲投機、郝某便詢與伊之姓名與在哈住所、王淑芳見郝某有意救濟、逐一詳告、並訴個人遭遇所苦、謂於當此冰天雪地之寒中、已一晝夜未會投宿就食、飢餓不堪、並無宿所、希郝某救濟請[illegible]各不相干涉之條件、同居於道外桃花巷永安里內、儼若正式夫婦、而王淑芳自此之後、每乘郝某外出賣菜時、依然外出打野妓、以便得款贍助郝某生活費用、然而郝某亦不加以干涉、嚴守初要口頭規章、不料好事多魔、失妻之王國棟者、自失妻之後被拐去財物若干、人財兩空心、頗不甘、故發覺王淑芳失踪後、即在新京遍尋無着、繼則來哈査尋多日、果然在道外將失踪半年有餘之髮妻王淑芳捕獲、聯其併逃、又將姘度之郝與寅者一併尋得、以匪藏逃婦之罪名、告發於正陽警察署、當經該署偵査判明其經過情形、更詢問王淑芳之目的、據稱願與本夫王國棟回家、當即交由領回新京度日云云、

德袖珍艦自爆 福克斯公司攝入鏡頭

此次歐戰在西線上、雖尚無大規模的陸戰、在海洋面上却發生過一次劇烈的海戰、那便是去年十二月十三日在南美『蒙德維多』海面英方努力號、阿賈斯號、及亞加克斯號三艘高速度的巡洋艦、與德國精銳袖珍艦錫比號之間的衝突遭遇海戰的結果之錫比號受重創遁入烏領蒙德維多港、嗣因烏拉圭政府限時出港、同時英法軍艦密集港外佈置嚴重警戒網錫比號處此兩面夾攻的絕境遂於同月十七日午後七時五十分在港外作了壯烈的自爆、艦長蘭克斯多夫大佐自殺殉職與艦俱亡、廿世紀福克斯將錫比號自爆剎那艦長葬禮等詳細情形一古腦兒攝入鏡頭、編成歐戰新聞特輯入、

羅馬尼亞發現 古代珍本經典

羅京電、羅馬尼亞某古物家、在雅賽某富翁之藏書樓內、發現一希世奇珍、十七世紀中爲紀念馬薩朗（初爲教廷駐巴黎聖使復爲法國政界領袖人物）之勳績、曾刊印具有美術圖畫之善本聖經五十冊、名的『馬薩朗本聖經』、極爲珍貴、迄今流傳於世者、祇有五本、據古物家之估計、此新發現之珍本、可値一百五十萬乘、

世上最聰明的動物

最近依據紐約動物指導員白萊博士研究的報告、以爲一隻獸或是昆蟲的處世、要比人類聰明得多、蜜蜂能看到紫外光線的輻射、狗能嗅到一切的氣味、蛇能在空中吮吸它的俘獲品、他並且提出了十種最聰明的動物、一、黑猩猩、二、大猩猩、三、象、四、猩猩、五、狗、六、海狸、七、馬、八、海獅九、熊、十、貓、爲甚麼這樣排列、白萊博士自有他的理由、他的判斷是根據每類動物的創作力、記憶力、模倣力、理解力和受訓練的能力而定的、他說、『假如黑猩猩也能像狗那樣的和人類有數千年的接觸、我敢擔保今日的這種畜類在智識上必有偉大的進步、因此、我把它列於第一位、至於大猩猩因爲它的心情比較機械而固執、所以排在第二』、

西俗迷信

歐美人的迷信、除了對

以在梯子下穿過、是應當避諱的、

戲院中迷信甚多、如在化裝室中忌哼調子唱歌、出門時左脚開步不吉、此外回化裝室去拿忘掉的東西及在椅子背上等、皆在

英國人說星期一剪指甲可以得到好消息、星期二剪有新鞋穿、星期三剪可保身體健康、星期四剪可以進財、星期五剪婚姻如意、星期六剪將有旅行、

京星相家口中 李萬春的『眉運』

幼小傷眉致現在流年不利 『一勇之夫』耳終鮮大成就

京訊、據說、李萬春在他小的時候、也不過就是十一二歲左右的光景、有一次他父親（李永利）教他學『落馬湖』因爲有一個身段不會、他父親抄起茶碗便砍一下子正砍中他右的眉的眉心落了個殘疾到現在還隱隱的他家是最相信星卜之術的記得在沒有多久次前、一天萬春跑到西河沿的一位『釣金鰲』大相士那裏去看相、這位大相士見了他、劈頭一句就說、『你現在準遭了一種什麼什麼事情、而且因爲你看你的眉毛、完全凝滯了而上帶着……』一番話、句句打入他的心坎說得他無精打彩的、

前些天、他有一還、又同着張君秋、跑到市場的『問心處去算命、那位先生也發了一番議論、這位先生算李萬春的命、說他終不過是一『將才』、到了兒、也是一個將位而已、終久不過是累死爲止、求大富大貴、實在名歸鄉是沒有、因爲他的命中、是個沒有深謀的、『一勇之夫』給張方秋算、算他是個『帥才』、說他終久是個『一家盟主』、因爲、人沒有尖刻的計算、是不會失之于忠厚的、跟那個就不同、命算完了、大家都說這個命算的實在對、李萬春、今年是星相家所謂的『坎兒』、所以提不起氣來、一直衰微到現在、

〖漫畫〗這個孩子累人不淺

波蘭亡命兒、現在英法兩國手中、淘氣的孩子、使他們乏策對付、

土耳其國進步成績

現在土耳其人有數事引以自豪、（一）無失業者、（二）人民無健康證不能結婚、（三）食物受衞生上之監督（四）男女權利平等、廿年來土耳其完全改變了一個樣子、現在土耳其無一個無工作的公民、『失業』一字幾爲土耳其語文中所無、一個無工作的公民叫做『換職業者』、這與失業者完全不同、換職業者就是等待工作者、至多三星期之內可以得到工作、在這三星期之內、換職業者無論男或女每晨要到一種特別局所先取得臨時工作、然後再取得固定工作、

土耳其法律規定男女平等、男子失去了從前的特權、但男子在社會與軍事觀點上仍占上風、土耳其每一家庭的飲食每隔兩個月經受醫藥檢驗一次、每一個月家長要把全家的健康證塡就送往當局、

青年女子由十二歲起受衞生與兒童健康兩科的訓練、這兩科考試不及格時不許結婚、若干城市的生產率和上次大戰最低的生產率比較、已增加百分之三十、一九一八年以後出生的土耳其人有百分之九十五在學校畢業、婦女亦爲國家服務賺取她們引爲誇耀的嫁奩犯罪者人數在最近三年中繼續下降、

芬蘭損失 士兵陣亡萬五千人 流離失所五十萬人

芬京電、據此間官方發表之公告稱、在蘇芬戰爭中、芬蘭士兵之陣亡者、在萬五千名以上、流離失所者五十萬人、因此而寡之婦女、約有一萬人、因此而孤之兒童、約有二萬五千名、蘇機所投於芬蘭境內之炸彈、計有六萬四千個、計毀磚屋二十二所、木屋一、四六〇所、教堂四所、醫院四十六所、因蘇機轟炸而喪失家宅之人、至少有四萬人、此項被毀家宅之價値、約値二、〇〇〇、〇〇〇、〇〇〇美金、芬蘭所用於難民救濟方面之費用、達二〇〇、〇〇〇、〇〇〇美金、其中八四、〇〇〇、〇〇〇美金、乃美國所捐者、因和約之結果、芬蘭割去之土地、達四萬英哩、單就維堡一城之價値言、已達二十萬萬美金之鉅、

寶萍訂婚 好萊塢新喜訊

好萊塢特訊、幾年來在好萊塢頂受人注意的早熟少女影星狄安娜寶萍、已經由『荳蔻年華』而經過『初戀』的階段、最近據可靠方面的消息、（未完）

隆中策

推本年庚辰凡八字有丙戌甲戌庚辰庚戌者及現行大運遇此干支均有重大問題往往運寓金水反吉郵寄詳批拾圓書某省生人不航（客迅速九日覆件草批參圓中批五圓恕不應命（實至名歸洵不謬也）

明清民初人物 命鑑闡明命理要領實價兩圓著大連華商會長龍蘇堂莊運不吉竟不祿惜哉著某商人亥運最優果贏獲至厚

命理宣微 **滴天髓全書** 壹圓議命精論可驗應不驗應分拔點只在書簡而易明

命理精著 **紫微斗數全書** 價兩圓既已推命又可爲人權衡經余批命尤當速購知星盤各星所屬若何無師自通不備本書天商埠地北二經路永慶里隆中策住宅收件處奉

康德七年度招生廣告

一、招額 新生 插班生

△本科 B、商業（第一學年（優級國民學校卒）第二學年插班生國高一年修了卒 第三學年（插班生國高二年修 第四學年 國高三年修初中三年了）A、商業（第一學年（公學堂卒日語通曉者）第二學年（日檢定二等以上者 第四學年（國高三年修了者）

△專修科（日語）第一學年（日檢定四等程度者）（專修科）第二學年（日檢定三等以上者）

二、並有宿舍詳細簡章郵票二分寄

奉天東亞商工學校總務啓

校址奉天大北邊門外蓋平街三番地 電話（）二六二八

日語專門 **日滿書院招生**

新學期開始四月十日

今次開學普通科第一第二第三學期及高等科與補習生均可按各學員之學力隨便入學但各班均以五十名爲限

教受科目
第一學期 發音會話書取對話譯讀本
第二學期 口語文法會話書取聽取對話譯讀本與第二學期同
第三學期 文語文法、讀本、小說、歷史、新聞、戲曲會話、書翰文、
高等前期

入學資格（第一學期限初學者第二學期限四個月以上學修者第三學期限八個月以上學修者高等科前期限一年以上學修者）

授課時間（本科午前十時至午十二時午十二時至午後三時夜科午後五時至七時全七時至九時）

簡章 函索即寄插班隨時入學遠道通學者本院給與乘車減價証

地址 奉天市瀋陽區一必街一段九四六號（舊大西城門內瀋陽齋胡同）電話（四）[illegible]

株式會社 黑田國光堂

增强國策・造成優美 廉價之新製品

報國帳簿

コクヨ

紙質佳良・張數正確

信紙

紙雖薄紙堅固

複寫簿

各地有名紙店・文具店・百貨店均售

合名會社コクヨ商店

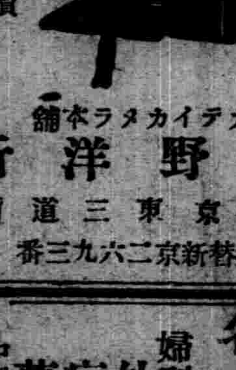

流行的照像機是現代必需之品 不用暗室 カテイカメラ特賣宣傳

一、不用暗室手續敏捷
二、幼稚的小學生亦能立影像

各照像機附屬品在內定價
二寸版照像機圓型 三圓九角 方型 五圓五角
三寸版 圓型 六圓五角
四寸版 方型 拾圓五角

送料三角五分郵票代貨金九扣計算價目表函索即寄（但須附來郵票二分）

カテイカメラ本舖
吉野洋行
新京東三道街
振替新京二六九三番

度量衡

奉天小東門裡大街門牌二〇號電話四三九七六

渡邊組商事部

西湖雪花膏

若埠商場均有代售

森永牛奶粉

榮養成分絕對超過舶來品 屈指唯一之母乳代替品

全國馳名

婦女用奇藥 丁治力

婦科百病●秘密自療●一粒見効●祇要肯信●病就能好

外用特效奇藥 新法治療隱疾
病在子宮口內 藥在子宮口外
藥力直達病根 見效快用藥少

天津 法租界廿六號路 素波藥廠發行
中國政府獎勵醫師賀許安全便利毫無痛苦各埠藥房均有出售每盒應用五日定價一元五角函購寄信至天津本廠不收郵費、用滿洲郵票即可十足代款購藥

全滿代理店奉天鐘樓北關東大藥房
[illegible]

頭痛 牙痛 傷風 神經痛

白梅牌 **後藤散**

用此一包立刻解消 心氣清爽！頭腦明晰

用腦用筋過多而起的疲乏、服此一包便可挽救、頭腦清爽、辦事能率增大（旅行必需品、又宜於慰問袋裡）

各大藥房均有經售

本舖 日本大分縣臼杵町 後藤藥院

亨得利
專售高尚鐘表眼鏡
奉天城內中街

青年表行
專售高尚鐘表眼鏡
奉天城內中街路北

德國白濁斷根專藥
梅濁克星
初起淋病，宜急速醫治，免延固病，則後患不淺
淋病初起，即服「梅濁克星」，可以當日止痛，二三天內保證絕根，倘遇延自誤，或亂服劣藥，遂淋菌入侵尿道，即變成慢性，多受無限痛苦，此時若服「梅濁克星」，仍可於一星期內掃除病根，如果一誤再誤，而有性命之虞矣！無論新老淋濁，立即購服「梅濁克星」，此為各國專家一致公認淋濁病家實屬明之唯一自衛捷徑！
特種梅濁克星
上海 柯爾登洋行 經理
各大藥房均有出售

含幾怪麥精魚肝油

殺菌止痛
敵淋片
新白濁 久淋 抗毒素
適應症 急性淋病慢性淋濁 尿管刺痛小便頻數 婦女白帶尿中便血
定價 小盒 三元 大盒 五元
外埠函購另加郵費貳角
發行所 奉天中街 普克德藥行

美興賓
適應症
早衰早老 精力不足 腎虧腰痛 陽痿易洩 精冷精清 生殖減退 腎子寒涼 子嗣艱難 身體衰弱 動作氣喘
請將此廣告剪下附郵票一百八十分即奉上大盒的美興賓一盒 價值三元
總發售處 奉天城內中街路北 普克德藥行

大贈送
男婦患瘰癧鼠瘡氣瘰不可不看
患此症者不可不服瘰癧內消丸
鼠瘰擇要說明 鼠瘡救星
附來郵票二分即寄不悞
奉天小北關西下窪子今胡同門牌四十四號
王廉士

保目金睛丸
此二藥主治多年近日內外二障各種眼疾新久眼病 服此藥頗可全癒 盒內附詳細說明書
藥價 保目金睛丸每盒伍元 外有洗眼藥水每瓶壹元
總發售處 奉天市小北城門外 德家藥店

潤肺藥水 止咳藥片
兜安氏止咳藥片
服兜安氏潤肺藥水止咳藥片
凡居住城市之人，最易發生肺部疾患，良因市區塵煙彌漫，空氣惡劣，而肺部呼吸之運行，每日不下四五萬次，日久接觸之下，肺部之機構，每受損於不自覺，如患傷風咳嗽，則更增重肺部工作之困難，至易引起肺癆肺炎等嚴重疾病。「兜安氏潤肺藥水」「兜安氏止咳藥片」確能治療傷風咳嗽，及因此而起之聲啞喉痛，氣喘氣管炎等病，且有滋潤肺部之功，為住居城市者所不可忽略之良藥，該兩藥功效相同，不過藥片易於攜帶而已。
兜安氏西藥公司啟
上海江西路四八九號
藥房均售

梅毒之治療與豫防
一、歐斯新益散為內服之六〇六劑、使用法極簡單、而與六〇六注射有同一之偉效
一、梅毒之可怕、世人皆知其不僅為直接戕害本身生命之惡魔、對於後代子孫幷留下有莫大之災禍
一、使用本劑能豫防梅毒或使梅毒斷根重享人生之幸福
內服六〇六片
歐斯新益散
包裝 二〇片 金一圓 五〇片 金二圓三十錢 一〇〇片 金四圓
服法 大人每日三次 每次一片 飯前和開水吞服
製造總發售處 萬有製藥株式會社 日本東京市日本橋區本町
奉天加茂町十五

診療
內外科花柳科其他各科病症
戒除麻醉品慢性中毒負責斷癮
大西醫院
入院應需 看護親切
院址 奉天市大和區鐵町三番地（舊南滿站平康里西頭）
院長 欒德軒
病室完備 住院方便

清毒止淋丸
【花柳淋濁病】◎一付保全愈◎直接遺病根
此藥發明已久而由經驗研究所得能清血中之毒 凡左列各症必能完全根本治愈永不再犯君如患過左列各症服過各種藥或注射藥針未愈時請購服（清毒止淋丸）便知所言不謬也主治五淋白濁花柳梅毒軟硬下疳魚口便毒楊梅入骨筋骨疼痛尿管刺痛小便潰爛腎子種大楊梅串身升天落後無論新舊犯特效一付除根價格每付服四日二元各埠藥房均有代售直接函購不加郵費郵票代價亦可代金不郵
總發賣 奉天大西城門外路北 九州大藥房

新式拐杖 骨折 脫骱 傷筋 充血 消炎 活血 止疼 散腫
止疼散 跌打損傷 正骨丹
經驗接骨 手術接骱
堅固耐久 現場救急 隨時出診
漢醫 閆頭卿葯房
奉天市電車路第一商場西

劇減梅毒 祛禍招福
燦然於東亞醫學史的神劑
毒掃 無病無災
病所破爛輕重梅毒一切
高血壓·心臟病·眼前見癒
本劑原係根據在現今藥化學最為進步之驅梅原則，而採取藥力又強大，排毒力且神確之沃素劑，為純粹原材，而配合最極強效量，始得完成之最高而特效的驅梅劑也。因此對普通梅毒症狀一切，可奏神速妙效，較注射超勝數倍，且又對高血壓、心臟病等症狀，亦奏絕妙確效，所以能夠遂得無病無災，延年之實效，可謂健身長壽的最效法也。因此本劑之唯一靈效至今在東亞醫學史上，劃一驚嘆的新紀元矣。總之本劑特效，以其簡單的服法，不只在短期內癒治一切梅毒，更又將高血壓症且順，加強心臟，如頭痛，暈眩心跳氣急，精力衰敗，婦女之死產漏產，或者大便閉塞等，轉眼間完全癒治，卻覺強旺的體力和精氣，效實值驚人。

君每夜睡眠幾小時乎？

「男人每晚應睡四小時女人五小時愚子才要睡六小時」拿波侖之作此語也，或許他是每晚只睡四小時，但據說這個法國英雄在日間之無論何時均能設法休息，桌上樹下甚至馬上皆為其養神之所。常人不能如此，當然不多，故多數人須要每晚睡足八小時方可維持其健康。君若不能享受這多的眠睡，而卻是臥而不寐者，可相信君之神經業已失養，因血不能給以滋養料，倦即靜漸感不寧，遂啼饑而索養也。夜夜神經之得滋養而臻壯強，全賴於血，故治之之法自以一種可靠補血品，如韋廉士醫生紅色補丸者為宜，此丸功能使血液旺盛，稠紅潔淨，於是遂能輸給與神經其所求之養料，神經既得滋養，意眠自易來臨，夫然後不僅得養神健身之眼睡，即復養慾消化亦必增進，頭痛腰痛亦必消除，體力精神亦必恢復矣，君應不受失眠痛苦或患其他血虧疾恙，韋廉士醫生治療失眠貧血腦弱早老各種痛瘋婦科特症，皆已屢試屢驗矣。韋廉士醫生新紅色補丸藥房均售或向上海江西路四五一號韋廉士醫生藥局購備
奉贈月份牌 本藥局二十九年五彩月份牌繪楊貴妃入觀故事印刷精美來函索取者請將蓋有韋廉士醫生紅色補丸包裝兩端之藍圓牌兩枚附掛號回件郵票一角零五釐并將姓名地址詳細開明寄本局即寄奉一張
代理處 奉天和記洋行購買
Dr. WILLIAMS' NEW PINK PILLS FOR PALE PEOPLE

赤玉牌葡萄酒
補血 強壯

百杯健康 千杯延年
諸位兄弟姉妹們 我以前很衰弱 因為喝子赤玉葡萄酒 身体與面色都十分好起來 請倆們嘗試一番吧！
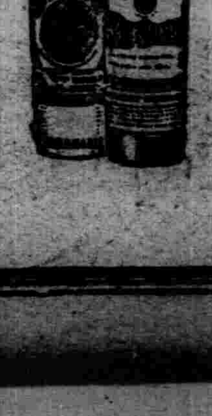

顆粒性白血球減少症

(飯島亮三)

患者爲32歲男子、最初感染後三個月而全身發黴毒性疹、血液之瓦氏反應陽性、故爲驅黴療法而注射606號於靜脈內、連注至全量09克時、最後注射後20小時後訴全身倦怠、頭痛、發熱、嘔吐、自第46小時而意識稍濁、當時所見=體溫39℃2度、脈搏數106·緊張稍弱、意識稍溷濁、瞳孔左右同大、反應稍弱、咽喉雖稍發赤、口腔內並不見異常潰瘍、出血等、胸部無異狀、腹部=僅得觸肝臟下緣於肋骨弓下、不料特別病的狀態、又無黃疸、不能觸知腎臟脾臟、腱反射一般雖亢進、並無病的反射、皮膚無黃疸與浮腫、但見處處有向所發之疹、尿雖尿白陽性、沈渣中只有僅少之赤血球、U'obiLino及Urobilin皆陽性、餘無異常、試檢查血液=赤血球數420萬、血色素83%、白血球數2600、其百分率=鹽基性細胞0、嗜紅性細胞0、中性單核細胞0.5%、中性多核細胞37%、大淋巴球12%、小淋巴球50.5%、大單核球細胞45%、分明認顆得粒性白血球絕對的減少、其後雖仍連續檢查血液、其成績姑且省略、至第三日、赤血球數及血色素量等雖無變化、而白血球數減至1400、其百分率=鹽基性及嗜紅性細胞皆〇、中性單核細胞6.5%、中性多核細胞12%、大淋巴球16%、小淋巴球70%、大單核細胞5.5%、認得顆粒性白血球數愈減少、出血時間樓克氏法6分鐘、凝固時間=時錶皿法5分鐘血小板數=和寧阿氏及勝沼氏法13萬、據以上所見、診斷爲諒係稀罕之606療法後顆粒性白血球減少症、療法=施以輸血及自家血液療法、其經過及血液所見姑且省略、結局自家血液療法見効、自第9病日即漸退熱、第18病日之血液所見、殆復平常矣、余爲欲確驗本患者如再注射606號則再發前記症狀與否、於是試注射0.15克於靜脈內、毫不見臨牀症狀、血液像亦不起變化、更注射0.3克、其後又連續注射之、皆無異狀、本例之爲顆粒性白血球減少症也、固無定型的所見、然自血液像觀之、諒爲本症也、至少諒爲移行型、而使余感興味者、爲因606號注射後惹起本症、幸以自家血液療法而得全治、其後雖再注射606號、亦毫不起症狀、此砒素劑以如何機轉而惹起本症之事固不詳、然本劑對於有特質之人而後發現其毒性而起顆粒性白血球減少症、又如本例之以自家血液療法治療後、再用同樣藥劑、亦不發起治療前之症狀之點、令人連想過敏性疾患時之自家血液療法極有効之事、且似有共通性也、(完)

精神健康

生於二十世紀的青年、大多感覺煩悶、倘使當中確有覺得自已並不煩悶的、也必定不過僅一時的幻覺、不久終於要遇見幻滅的、此種煩悶的原因、有的爲了環境、有的爲了家庭有的爲了:終歸失却了人生之鵠、致使四顧茫茫、摸不出正當的出路、尋不到一個歸宿、因此造成了形形色色的思想所以人生的觀念人各不同都隨着環境而改變、我們所以自幼至今能夠存於天地之間、原因是我們自幼至今能繼續不斷的生長、而且適合於環境、那麼既有了生存、便生出人生的眞意來至於我的人生觀、因爲經歷缺憾、環境上所給予的刺激沒有激烈的變化、對於人生的眞味道未曾切切嘗過、所以處世的觀念、仍沒有絕對的觀點、此足證我確爲不識不知、至愚至笨的行尸走肉的動物、但是自領略西洋各派倫理思想以來、方覺悟我也曾在悲觀中走過一遭、他的事實不必表白了、終然知道過世間如同苦海、我們生於苦海中、如果更認識清楚些、甚至沒有快樂的餘地、人生寡味、毫無興趣、是不如脫離人間凡塵、逍進那形而上學假借理想的境地裏去倒可有享不盡的快樂能得以大大的安慰但是反想一下、幾萬萬同生出厭世觀念來、那麼、人生有何意義?人又何必集生於世間?所以我現今對於此種厭世主義的見解、目中全無快樂、甚且以享受快樂爲罪惡的觀念、絕對反抗、太不顧人情了、所以雖然生於現世、不景社會之中、一般青年、抱着煩悶理想的、也歸於不應該、不合人生的『目的』、由此看來、我是主張樂觀派的了、不過我所謂的樂觀、並不是一味盲從的快樂、更不是每日喜笑言開、大說大鬧、待人接物、不加考選、便發生樂意的、又不是在於物質的滿足而樂觀的、反之、物質不滿足、又發生悲觀、這卻在於精神上的快樂、樂天自命、恆久不朽、這樣才能繼續生存於世上、因爲我們既辦不到逸出世外之學、那麼必須求生存、求生存就該多求快樂、多避苦痛、那麼、道德才不爲違反人性的了、無論在動物的生活、植物的生活、如果僅進生長的、並且臻於完美健康的、便是快樂、凡是健康的生活、本身就可以滿意、此點有所證實的、再進一步說、大概助告人進步發達的作用常生快樂、阻止他的常生苦痛、由此看來、快樂係和我們發展爲伴的、日常的生活、如果除去快樂、沒有意義、俗云、『人逢喜事神爽』之句、無論命爲樂觀或悲觀者、驟然逢見喜事、精神便爽、不過其悲樂兩派的觀點不同、而發生快感的成分、稍分高低而已所以高尚的精神自信之念、助進努力而慰失敗、於人格的完成更是切要的、所以西洋物質文明能夠進步、而社會政治得以充分的發達未嘗不是快樂主義的賜給、總之、人生的意味、是在自己的工夫要方就方、要圓就圓、我們要看破人世間、時間之偉大歷史的無窮、人是最小動物處處都在演進、要去掉小我的主

日光療法之注意

(醫學博士)正木二俊

吾儕固信日光療法有卓効於核性疾患、無疑然一面聞有大失敗例頗多、日光療法爲刺戟療法、故病症病型病期之判定若有誤、即適應症若不對、不但無効、而且有害、蓋當然也、又日光之定量若誤、則刺戟不足、終歸無效、刺戟若過度、則有弊害、此亦當然也、

欲定日光療法之適應症、不甚爲難、總之、宜慢性期而病狀安定者也、如換言之、宜擇日刺戟有効範圍(量的)廣濶之病症病狀、對於醇有特異性體質者(所謂酒癖不善之人、)醇有効量之度既低、有効量範圍亦狹、故宜禁酒、日光療法之所以失敗者、其一部分爲對於適應症之經驗與認識不足所致也、

日光之定量頗費氣、第一爲因時刻與地點而日光之量的或質的有差、欲判定此、又極爲難、是以使日本直射之時間與皮膚之廣狹宜如何、專待經驗而後可也、因爲此經驗不足、致頻發失敗例、余等亦頻有失敗之例、是爲專心致力於此療法之初期時代者、此苦經驗嘗盡、近來漸得自信矣、

又須注意者、日光療法之失敗也、眞原因不在乎日光刺戟之過大、而在濕度之高者有之、起熱射病者是也、

在瑞士之高山、對於內科的疾患漸失其自信、於外科方面之適應範圍亦皆有漸縮小之概、余寧反是、以爲外科的者、但於外觀早癒、若就全癒之點言之、寧以內科的疾患得期待於日光療法者反多、蓋外科的多、莫非日光療法於改善體質有力故也、(完)

急性肺炎

(續) (醫學博士小池重)

發病第17日體溫36.6°、略度、脈搏80呼吸30、咯痰5回、食思依然不振至昨日稍差可一日吸一碗或半碗之粥、自此日起、飲食全無所慾只得勸其勉强飲牛乳100瓦、卵黃1個與飲食料水少年許耳此日仍嗜眠可見其病中疲勞之甚也、但憂其嗜眠狀態致陷於全身衰弱、或致心臟急遽衰弱也、

如是發病第18日與第19日之經過亦同樣、病勢既減退、同時體力似乎衰頹、雖服藥注射等講究種々方法手段、無知倚難喚起食慾、翌日(一般第20日)、爲與賓食慾之目的、遂應用醇蓋患者平素酒豪、於病勢極明、固無用醇之要然今也病勢已減退、醫師於治療上所苦心之點在乎醫治食慾缺損也、患者本酒豪、故余每說醇於酒客極有效、極力暗示之後、乃勸其飲Whisky(韋士記)、試混韋士記於炭酸水使飲之幸而是日食慾忽然出現、一日分食了粥半碗、牛乳200 卵半皿、鷄卵2個、包肉麵包數片、菜湯2碗、紫蘿甘煮1皿、以此爲契機回元氣勃然發揚、其翌日起、命其每日於食前飲韋士記20混炭酸水呷、飲食之量由是漸多、遂得恢復榮養、至23日、自能起坐、第28日得步行廊下、遂退院、令人顧一杯之韋士記、令人有起死回生之感、使一家一族展其愁眉、在本例眞足特筆大書者也、

療法=前述4例之中、除本例以外、除本例皆屬自宅療法、非謂自宅療法皆必不宜也、但是如本例之酒客老人性肺炎、且在交通不便之處者、令人痛感自宅療法之不宜而住院治療之如何有効也、蓋重症肺炎或將成重症之肺炎、結局當進行至於死線附近、爲豫防防禦之意、每日朝夕須臨機注射療法數次、欲完全即刻實行、萬如住院療法也、自此點考之、本例之臨時留院可謂適、較宜於

自留院之翌日起、每日連續注射葡萄糖液、Digifolin液樟腦酸至寧製劑 Bagoon及 Indamin等、如是而乃病勢猶照自然經過、髮進行不已、頻發咳嗽呼吸困難、胸部之浸潤症狀顯然、於是於發病第01日、更試注今射現流行藥之蓋以爲本劑有効於種種菌些疾患故也、然臨牀開業醫於此須一考者、爲本劑乃外洋品、其價不廉之點、元來高價藥未可以擅自注射、恐患家異日對於藥價有所支吾、有關於醫師之高潔信譽也、故余豫先商量於患家而後用之、及試用之結果、似無特別有効總之、雖曰酒客老人性肺炎之當、得以較輕微經候(住院後)而經過者、注射前記4種藥劑諒亦有効故也、內服劑則爲祛痰之目的而投與DuSoni末混安息香酸鈉珈琲、爲有食慾不振之概、乃除去後者、改用維他命劑及酵母劑、

余至今每好用毛地黃葉末配 TuSolo末、在本例乃注射Digifolin、故除去毛地黃葉末也、如是自退院7日前認得咯痰量大減、一日只有5—6回、退院當日只有2回、退院後全然無痰矣、本患者平素雖有多少咯痰、自此番大病之後、連此素痰亦全然不咯、患者以爲一種奇現象、自感異常爽快、然此現象果能永續與否、固不能豫言、唯爲經過稀奇之一例、料有一顧之價值也、(完)

凍傷原因預防及治療

凍傷的原因很多、第一件就是因爲氣溫太寒同時濕氣也有非常的影響、普通人的身體組織、在攝氏零下五度、就能凍傷、可是若是帶着濕氣呢、在攝氏八度亦能凍傷、所以帶汗的襪子、以及未擦淨的濕手、都很容易凍傷、第二件就是寒風、若是長時間站在寒風的大氣裡、當然也是要凍傷的第三件就是血行不良、第四件就是饑餓的時候及疲勞的時候在體力抵抗小的時候也很容易凍、

不過凍傷、在人們的體質上、也有極大的關係、有種人很容易凍傷、也有一種人很容易凍傷、還有患貧血症的人們、以及心臟衰弱的人們、都是凍傷的好餌、

以上是凍傷的原因、所以假設你若是豫防的話、可以注意以上的原因、保持相當的溫度、手或腳不可常着濕氣外出、帶臭汗的硬襪底、請你換換吧、尤其是應當注意的、就是受凍冷了的手、不可以立時接近火爐、應當把兩隻手對着摩擦、使着溫度徐徐回復、再是手腳不可以綁縛太緊、妨礙血脈進行像腿絆纏得太緊、以及袖扣、或鞋帶都不可以紮得太緊、

還有一個方法、就是把凍傷了的部分(手或腳)浸在涼水裡、水的溫度漸漸上騰、達到攝氏三十度上下加上一些〇、五%苦烈曹爾、好好的洗着然後用手巾拭乾抹上些澳酒效果更大、

洪武劍俠圖

第七回 七三〇 (張青山)

風塵弱女仗義復仇 一腔熱血酬知己
畫閣權奸恃寵妬賢 滿懷異志負天恩

把牙一咬、撲過去用泰山壓頂式、當頭便打、賊不敢用棒去架、忙閃身躲鞭、舉棒還招、尤龍起恐他哥哥有失、掄棒上前、意欲助戰、不想由寨外、又縱進一人、捧秋水寒光劍、抵住尤龍赴、來者正是六然居士南宮顥、把實劍舞動如飛、裹住賊人、緊跟着又縱進一人、乃是雲霞居士、使劍來至當場、大喝道、那個不想活着的、趕快上前來就死、賽老君一見是仇人來到、分外眼紅、掄軍刃縱過來、一語不發、照頭就打老居士冷笑了笑、遞劍還招、殺在一處八個人捉對廝殺、如走馬燈相似、來回旋轉、戰了多時、勝負未分、月華與如梅看了半晌、由房上竄了下、舞動軍刃、與何勇翔、展雲雄等殺在一處、此時後面的火光大起、滾滾黑烟、直冲霄漢、圖開泰一見、知道大勢已去、將要逃走、由四外縱進六個人、正是南宮氏弟兄、他們六人、分散開了、把嘍兵殺的鳥飛獸散、東奔西逃、這才會合一起、殺入寨中、把展雲雄等、殺的落花流水、亂跑亂竄、嘍兵沒頭的蒼蠅一樣、俱皆掉頭轉向、圖開泰更不敢戀戰了、虛幌一鍼、竄出圈外、飛身逃走、賽老君隨後也逃了出去、尤龍化抹身要走、巴老俠赶上前去、手起鞭落、把賊人頭顱打成齏粉、死屍栽倒塵埃、尤龍起縱身出圈、擰腰躍上大廳房脊、將一找瓦壠、由後坡越過一人、抬腿把賊人踢下房去、六然居士過去、一劍把賊人劈死、大廳前橫倒竪臥、死屍一片、大廳上的人、原來是公冶修、他同老俠把賊人船隻奪下、殺死賊人、老俠守住船隻、命公冶修入山接應、公冶修來至裡面、由後面縱上大廳、恰值尤龍起逃上房來、冷不防一腳把賊人踢下、隨後也跳了下來、與六然居士及巴老俠月華如梅南宮弟兄等、會在一起、再找張道長與雲霞居士、不見踪跡、火勢已延燒過來、只得一同縱出寨外來到山下、公冶修頭前行走、衆人後隨、至岸旁、此時公冶老俠與巴廣瑞、坐在船頭、正往山裡而看那火勢哪、見六然等來到、忙起身相迎、衆人縱至船上、公冶老俠問道、雲霞居士與張道長、怎麼沒有回來、六然說道、大概追下賊人去了、巴老俠向巴廣瑞問道、寶馬得回也未、巴廣瑞笑道、業已得回、現在船上、原來巴廣瑞入山之後、嘍兵已被南宮弟兄殺散、他如入無人之境、尋着馬棚、牽出寶馬、那馬見小主人來到、灰灰亂叫、表示歡喜的意思、巴廣瑞一手牽、一手持鞭、來至寨外、至岸邊找着公冶老俠、把馬牽至船上拴好、與公冶老俠坐在船頭、相待衆人、及至衆人來到、不見張道長與雲霞居士、候了多時、仍不見來到、只得開船來至對岸、衆人棄船登陸、巴廣瑞牽着寶馬、一直回至巴堡子、巴老俠把衆

淩雲醫院

敬啓者本院爲謀病者幸福起見特由德國購到最新改良電療機 UDALA 温達拉號奏効迅速免除服藥注射之痛苦保險安全

治主

各種肺病腸膜炎氣管支炎結核病胃腸病各種關節炎耳鼻科病婦女病一切神精痛半身不遂老年腰背腿風寒痲木酸痛腎臟病立見奇效諸君試之疾病早癒且能增進健康

新設X光撮影治療透視診療 愛克斯光

診療科目 內科、外科、產婦科、小兒科、耳鼻喉科 眼科 皮膚花柳科、ㄨ光科救治麻醉品慢性中毒、免除痛苦時間經濟戒法迅速安全

院址奉天市大西門裡路北 電話四—三〇〇四號

大連汽船出帆

▲開往青島上海 △青島丸 三月三十日
▲開往天津 △天津丸 三月卅一日
▲開往龍口 △龍平丸 三月三十日
上海航路上午十一時開船改爲正午
一合灣航路下午四時開始改爲同五時
芝罘威海衛靑津雄基 船票發售處 日本國際觀光局奉天局大和旅館出張所 城內分所 電三—四六一二 新京國際觀光局 哈爾濱

阿波共同汽船

▲開往芝罘威海仁川 △日高丸 三月廿四日
▲開往天津 △長山丸 三月十七日
▲開往芝罘 △第十八同共丸
▲開往仁川鎮南浦 △長山丸 月 日
電話二五〇〇一番 阿波共同汽船會

客室=雅潔 低廉 慇懃 暖氣 衛生 舒適 安全 特設定食 歡迎主顧 優待團体

大連驛西鄰 電話㊂三八七九

中央旅館

張青山著 洪武劍俠圖 第八集出版 每集價七角 奉天鼓樓北章福記書局

批發零售

一、書音機 諸器一概
一、照像機各種
一、電影機各種
一、高級玩具一概

奉天城內鐘樓南 名古屋 電話(四)三〇七六番

奉天省長認可 奉天女子打字專門學院 招生

(原名)奉天打字專門學校 奉天打字員專門養成所

添招新生 速成班 普通班

(本院內容)

打字機添置 康德六年分各機關流行使用之打字機添置增多
講義改善 本院講義之優良早有定評茲爲實合應用全部改善
練習時加多 練習時間以學生加多以期速於成功
宿舍特備 全臨到隨收 優待外縣學生特備宿舍

校址奉天市大南門裡草市胡同 郵二分即寄

感謝博良電療院

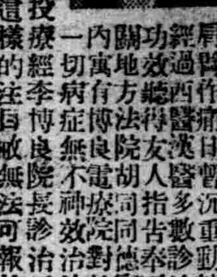

敬啓者敝人張適禮對於身體健康學欠研究未覺爲何種風寒所侵或勞致左肩背作痛日甚一日迭經西醫漢醫多數診治未見功效聽得友人指告奉天大西關地方法院胡同德賓館院內寓有博良電療院一切病症無不神效治法奇異且免痛苦敝即往該院投療經李院長診治五六次病已全愈院長對患者懇懇的注目敝無法可報特登報鳴謝

感謝者奉天西區山葉工場張工部 張適禮啟

無病是幸福?有病是苦腦?

本院療法與衆不同無論內外各病奇異大症不用刀割針刺不服藥不注射完全用科學最近新發明的電氣療法患者入院治療者全是本院長親身負責根本解除患者的痛苦

四大特典

1、不用刀割針刺免受難忍的痛苦
2、不服藥劑免去惡心嘔吐的苦惱
3、治療並無絲毫的痛苦及危險
4、爲提倡新療法起見收費特別的低廉

電療病症

半身不遂、年久寒腿、筋骨痲木、腰腿痛、肩背痛、痺、各種關節炎、胃膜炎、一般神經痛、面神經痲痺、口眼歪斜、皮膚病、結核病、鼠瘡瘰癧、一切淋症、腎病、睾丸炎、小腸疝氣、婦女白帶、不調、心腹疼痛、積聚血塞、肺病咳嗽、血疼、胃腸病、耳鼻咽喉病、神經衰弱、頭疼、牙疼、砂眼、霧翳、子宮、身体虛弱、失眠症等、

治療時間 午前九時至午後八時▲往診午後(函附郵)日曜不休

奉天大西關地方法院胡同德賓館院內 博良電療院 院長 李博良

久患的沉疴經血不調病及服良藥霍然除根

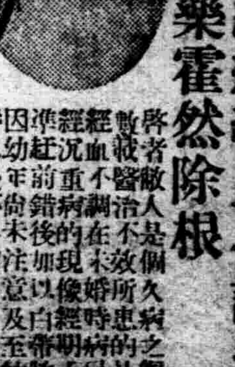

啓者敝人是個久病之軀、敝人的病是經血不調、多年醫治不見效因準在未婚時所以病的現像是經血沉重錯前落後、經常帶有白帶、以後年尚未注意加以幼年不料病至今婚後年重一次、及至比一直許兩月三月不見赤一次、所有病比前更厲害、經血赤個月見三次五次白帶淡紅有時黑紫小腹發脹、經血亦多腥臭、水一見小腹疼痛更重、手足麻冷、腰腿酸痛、政行動虛喘、心跳口也疼加以嘔吐、飲食無味、後發燒時常頭痛面黃、體瘦、連肩帶背筋骨全疼、四肢無力、因病症前後足有十四五年所經各醫治療加上東西各藥用偏花的金錢若干吃藥無數對於敝人之病未減分毫、敝想今生有此惡病不能治好矣幸有儒夫之友于勝魁君到敝家串門見敝病況險惡于君說他們櫃上東的內人患經血不調是由國瑞藥店買的婦科藥名叫福康育吃有五盒就好了敝得于君之言即向國瑞藥店去函購來三盒、以爲得此良藥惡疾除根、救服一月有零果然遂願將我所有諸症完全好了、回想數載之沉疴眼看生命難保危在旦夕夢想不到君于賢人介紹國瑞藥店良藥救我餘生、感何爲報、敝將好病之後、照片與前得病經過之詳情同登報端略表謝意並介紹同胞們有患經血不調者請速購此藥、不致誤事、每盒國幣十二元六角外埠函購有郵費二角、注意購藥店地址奉天市小北城門外西頭電車路北國瑞藥店、便是

感謝人 吉林市富餘胡同門牌十三號 常淑賢謹啟

四年痰咳肺病頓然若失

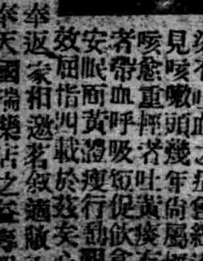

敝人汪旭東歷年經商勞心過度、染有吐血之症、曾經治好後、見咳嗽頭暈、幾年前屢經醫治、終不見好、後來時常咳嗽吐白沫、夜不能安眠、每遇感冒吐黃痰、呼吸短促、飲食減少、重時行動艱難、不可言狀去冬友人由奉返家相邀著敝詢及病原幸家指導奉天國瑞藥店之益壽丹治肺咳嗽最有神效勸敝試服即向該號去函購來服後果然咳輕痰少連服一打舊症頓然若失迄已半載有餘未見復發可知益壽丹功效如神眞能驅除數載之惡疾深爲欽佩略具數行同敝好病的小照登報端以伸謝忱並爲介紹男女老幼有患肺病咳嗽者速購服此藥必能除病苦益壽丹每盒十二付國幣五元函購加郵費二角注意購藥地址奉天市小北城門外西頭電車路道北國瑞藥店

感謝人 北大街齊齊哈爾 汪旭東謹啟

奉天省署許可 痔瘡藥 化痔士龍撒兒

適應症 [illegible]

奉天市四平街 張

函索痔圖說明付郵票四分即寄

機械 機械和工具!

產業開發 自機械始

機械和工具的大百貨店

請君賜顧 藤田洋行!

機械工具專門店 合名會社 藤田洋行 奉天

經濟與產業

强化製棉配給聯合會 一元配給製棉

結成批發各省及零賣各市組合

【新京六日電】我國棉業界、因難取得原棉、最近益形逼迫、就中棉套等機械製棉、配給極不均衡、致使販賣價格、更難維持適正價格、是以經濟部、爲圓滑配給機械製棉、維持公定價格起見、決定强化滿洲製棉配給聯合會、使之收買一切機械製棉、向各批發商一元的配給、並在各省設批發商組合、在各都市設零賣商組合、各省批發商組合、代理聯合會、向新市零賣商組合配給、至於其實施配給統制之時期、俟新市零賣商組合結成後、立即實施、已以四日之經濟部訓令、向各省公署、通達其指導監督、

配給統制要領

當配給命令彈棉種類

【又電】機械製棉之配給、決定由滿洲製棉配給聯合會、實施一元的配給統制、實施要領如左、

一、製棉配給聯合會、當收買會員製棉工場所製之棉時、按照聯合會規定、檢查製棉、以政府允許之收買價格、將之收買、當配給批發商時、基於各省及各用途配給計劃、一般民用棉、則經由該省批發商組合配給、軍官用棉則由聯合會直接配給、至於聯合會配給價格、維持從前配給工場時之公定價格、中入棉每一貫七元三角、棉套一號每一貫六元二角五分、二號每一貫五元二角、三號每一貫四元一角五分、且不提高價格、

一、聯合會對會員工場之配給原棉、即應該年度原棉需給計劃、按照製棉計劃、當配給原棉時、命令彈棉種類、並限制套棉規格、改正從前之五級規定、減至三級、以謀簡單化、配結製棉之機構、即使各地批發商、分別各省、結成製棉批發商組合、代理聯合會配給製棉、零賣商則在各市結成製棉零賣商組合、從前之批發及零賣業者、按照資格、各專屬於批發或零賣組合、

一、製棉配結聯合會所需之收買彈棉用原棉、並配製棉資本、定爲五十萬元、使聯合會組合員出資、如該運轉資金不足時、另取借款等適宜方法、

一、彈棉及彈棉用棉花、由製棉配給聯合會、一元的輸入之、

一、對於弓彈式彈棉業者之配給原棉、由滿洲棉花會社、分配各地彈棉配給組合、使之配給、故與滿洲棉花會社協議調整滿洲棉花會社對各組合與聯合會對各機械製棉業者之各分配量、以謀防止配給不均、

批發商組給 加入者已略定

各省分別結成

【又電】製棉配給統制實施、決使滿洲製棉配給會社實施、各地已有批發商、分別各省、結成製棉批發商組合、至於加入批發商組合之資格、則以昨年度配給抒棉實績超過五十貫以上者爲之、如在該省無適格之業者時、由經濟部並製棉配給聯合會特別銓衡左開各商、已略告決定、故於四日與組合定款原案一同、向各省公署通飭、以資指示監督急速結成組合、

△奉天省‖興滿貿易公司、藤原商店、滿蒙棉花出張所、康泰號、南海洋行、裕豐源、三中井商事部、丸榮商店卸部、奉天西尾洋行、日滿貿易株式會社（以上奉天市）昭盛號、（撫順市）

△吉林省‖增記號、泰發源、滿蒙棉花出張所、三中井商事部、丸榮商店商事部、大信洋行支店（以上新京市）丸德商店、大久保洋行、吉林大陽合資會社、廣本洋行、（以上吉林市）裕泰號、龍井貿易株式會社、（以上敦化縣）

△濱江省‖興滿貿易公司、藤原商店、滿泰哈爾濱出張所、盛倉洋行、松浦洋行、高倉號、光武商店、南海洋行、（以上哈爾濱市）

△間島省‖高岡號們門支店、龍井貿易株式會社、福成洋行、李和植商店、信技洋行、共信社、（以上間島）龍井貿易株式會社（們門市）、永和興（延吉市）

△龍江省‖高岡號出張所、昭和群、大同號、建本商店、光武商店、（以上齊齊哈爾市）、昭盛號（洮南）

△牡丹江省‖高岡號支店、龍井貿易支店、福成洋行、滿蒙棉花出張所、御多福棉花出張所、光武商店、（以上牡丹江市）

△三江省‖高岡號支店、光武商店、（以上佳木斯市）

△通化省‖龍井貿易出張所（通化）

△安東省‖元野商店、梶村商店、（以上安東市）

△黑河省‖南海洋行、（黑河）

△北安省‖南海洋行、（克山）

△興安南省‖盛進號、（通遼）

三月份麵粉 行將着手配給

【開原】關於三月份配給之麵粉三火車、代用粉一火車、業經計劃配給、但票尚未發出、畢竟何業配給多少、尚未正式發表云、

行市（四月六日）

奉天現行雜穀

大豆	豆餅	豆油	白小豆	紅小豆	花小豆	行豆	合豆	青豆	綠豆	飯豆	稷子	各子	餘子	稗子
一五二	三四	二一五	三四〇	三三〇	三三〇	四〇〇	一四〇	二四〇	三三〇	二八〇		一三〇	一〇六	一二〇
稻子	大麥	小麥	高粱	包米	粳米	元米	小米	江米	靜米	稻米	線米	秫米	芝麻	豆餅
一三〇	一二〇	一二〇	一五〇	一三〇		二五〇	二六〇		二四〇		二二〇	一六〇	三三〇	百觔

滿取股份市況（前場）

股名	開行	下市	大價	小價
滿取		四六六	四六六	四六六
滿業	七九五	七九七	七九七	七九五
東新	一三八九	一三九一	一三九二	一三八九
大新		七三三	七三三	七三三
鐘紡	一七〇七	一七一〇	一七一〇	一七〇七
鐘新	一一〇〇	一一〇〇	一一〇〇	一一〇〇
日鐵		八六七	八六七	八六七
日魯		七四〇	七四〇	七四〇
新船		八五三	八五三	八五三
營紡	五八四	五七九	五八四	五七九
滿毛		七五五	七五五	七五五
滿鐵	七九五	七九八	七九八	七九五
電々		四九六	四九六	四九五
電乙	四八三	四八二	四八二	四八二
瓦斯		七九八	七九八	七九八
電業	六一九	六二〇	六二〇	六一九
同新	四七三	四七三	四七三	四七三
滿化		五五五	五五九	五五九
撫鑛	三五五	三五五	三五五	三五五
日石		八一〇	八一〇	八一〇
東拓		五三六	五三六	五三六
滿煙	八一八	八一五	八一八	八一五
煙草		一〇二八	一〇二八	一〇二八
特工		七三〇	七三〇	七三〇
鋼管		八八一	八八一	八八一
大軌		八五三	八五三	八五三
二新	四四七	四四八	四四八	四四七
工廠		四三〇	四三〇	四三〇
土木	二二六	二二七	二二七	二二六

日本商品市況（前場）

▲東京近期股份

東新	一三八九	一三八八	一三九〇	一三八七
大新	七三七	七三三	七七	七三三
鐘紡	一七一〇	一七〇三	一七一五	一七〇三
鐘新	一一〇〇	一一〇三	一一〇三	一〇九八

▲大阪綿布

四月	三三五	三三九〇
五月	三三六〇	三四七〇
六月	三三六〇	三六三五
七月	三七三〇	三七五五
八月	三八一〇	三八六〇
九月	三八七五	三九一〇
十月	三九四五	三九七〇

▲大阪棉花

四月	七八三五	—
五月	—	—
六月	—	七六三五
七月	—	—
八月	—	—
九月	—	—
十月	—	七七〇〇

▲東京綿布

四月	—	—
十月	三五四	—

△橫濱主糸

現物	一三九〇	—
四月	一三九九	一三九九
五月	一三九九	一三九一
六月	一三九七	一三九七
七月	一四二〇	一四〇八
八月	一四一九	一四〇八
九月	一四二五	一四一八

△神戶主糸

四月	一四〇八	一四二〇
五月	一四二三	一四二一
六月	一四〇八	一四二九
七月	一四四九	一四四九
八月	一四四九	一四四九
九月	一四三七	—

海外經濟電報

△銀塊 倫敦 二〇片八分之一 遠卯 二〇片八分之一 紐約 三四仙四分之三 孟買 五六留比八分之五 孟特里

△金塊 四月 七七仙 倫敦 八鎊八 紐約 三五弗

△匯兌 美日 二三弗 四七仙 美華 六弗 二三仙 美英 三弗九七仙 四分三 美法 二弗〇二仙 英美 四弗〇二仙五 英日 一志二三分之二七 英華 四片三分之一 英法 一七六法 五〇 印日 八六留比 二分一

日神戶匯兌 對美間賣 二三弗一六分之七 買 二三弗三分之二五 對英間賣 三片四分之三 買 三片三二分之二七

上海匯兌 對英賣 四便士八分之一 對美賣 四便士十六分之六 軍票買 七九圓整 七九圓四分之一

△股份 鋼鐵 六一弗二分之一 安拿坤達 三〇弗八分之一

△棉花 紐約（漲九錢） 現行 一〇仙八五 五月 一〇〃六四 七月 一〇〃四三 十月 九〃八八 十二月 九〃七一 一月 九〃六七 三月 九〃七七

孟買（漲一錢） 羅吉布 二三〇留比 分 沃謀拉 二二五〃〃二分之一 邊高拉 一八三〃〃四分之一

△洋麵 西加哥 五月 一弗〇六仙 分 七月 一弗〇五仙四分之一 十月 一弗〇四仙八分之七

△麻袋 加爾各答 青麻 三六留比 八分之七 纖麻 三五留比 分

理腸消化 表飛鳴（ヒフミ）

【主治】腸炎 酸酵性瀉痢 腸內異常酸酵 消化不良 營養障碍 乳兒綠便 常習便秘 小兒瀉痢 積食鼓腸

表飛鳴中含有乳酸菌及糖化菌、乳酸菌在腸內能產生乳酸、以抑止有害之腸內食物之腐敗及異常酸酵、而調理腸之機能、故於腸炎及酸酵性下痢等腸疾患、有根本治療之功。糖化菌在腸內能消化澱粉與蛋白質、以增進營養、故應用此劑於消化不良及營養失調之人、亦甚適宜。表飛鳴因有前記調理腸及消化兩大作用、在常人服之、亦係有保健之効。

（詳細仿單 函索即寄）

【包裝】粉劑 三〇瓦 一二〇瓦 三〇〇瓦 五〇〇瓦 片劑 二〇片 一五〇片 五〇〇片

各大藥房均有經售

製造者 武田長兵衛商店 滿洲國發行 滿洲武田藥品株式會社 奉天市大和區春日町十七

南滿飜譯學會招生

▲本學會爲滿洲最高日語專門研究所
▲本學會爲各般語學試驗準備之學府
到陽歷四月六日止隨時隨試請勿失良機早來報名

△實習部（午前班 初等前期 中等前期 高等前期）（午後班 初等後期 中等後期 高等後期）（夜間班 初等前期 中等前期）
△函授部（甲乙班）（專攻科 高等科）程度

▲嶄新而懇切之教授早有定評
▲遠道通學給與乘車割引證及定期乘車證

簡章函索附郵四分即寄 校址奉天南二經路南頭 電話（二）一七八八番 轉帳 奉天二八〇九番

新算術之友出版了

第一集－最注意學者研究算術之基本凡研究算術者莫不以爲本本既深因繼續深造自無苦惱最合國民三四年級用

第二集－本書接續一集排列內容豐富此算法擇要排列復將分數運算詳細最利學者優一二年級適用

第三集－將算術之各種算法均詳列由淺而深詳解說明優二年級適用使學者一一研究明白對於算術一科可無遺憾焉 新算術之友（第一集定價五角）（第二三集各定價六角）

算術指導問題詳解

此書最近出版並將內容分類詳解凡研究等而可增進算術知識內中問題詳法及定理公式特別清晰及平時能熟讀過何問題亦無苦惱不但對於考或升學之準備諸君如練習算術之興趣幸閱者而得無窮之樂印書無多購者從速本書定價三角

發行所 奉天鼓樓北 章福記書局

（外埠函購郵費在內）郵票十足適用 外埠各大書局均有代售

世界聞名 數學巨著 現已出版

漢譯 三S平面幾何學

三S平面幾何學爲美國三大數學名家成功傑作是當代數學博士南乘陽等編譯

本書著理嚴密而清楚。選材饒興趣而適當。所用記號證法簡易明曉。於初學者極爲相宜。篇末附有實用題幾何學史。幾何公式等。足供參考。

內容十大特色
（1）版本最新（2）售價低廉（3）專家譯述（4）譯名統一（5）圖解詳明（6）編制新穎（7）教者易教（8）讀者易讀（9）紙張潔白（10）印刷精良

優待大衆讀者 定價二元五角 特價祇收二元 外埠郵費一角四分

歡迎學校團體採購 一次購五部者郵費奉送 一次購十部者奉送一部

（國內各大書局均有代售）

奉天鼓樓北路西 文藝書局經售

鹿茸活血濟坤丸

婦女內用奇藥 一袋保見功効

○直接達到病根

婦女奇藥『濟坤丸』因高貴藥料配製效驗準確可靠所以主治各病無一不愈者時治婦女經血寒病赤白帶下腰腿疼痛子宮寒冷久不受孕經期前後不準或月經來代肚腹疼痛一月經停閉不行或產後血暈腹內有氣積痞塊等凡一切經血病一切苦後病均能化淨即愈此奇效此藥服後能見病源化下身體不受絲毫痛苦袋保全愈後好身體復元如本治法藥力能直接達到病源即年久重病新安心多服幾袋準能肥胖男孩決不食言

●定價一袋一元●三袋二元七角●半打五元●一打九元

各埠藥房均有代售如直接本號函購不加郵費郵票購藥亦可 如買三袋以上者金引換亦可

總發賣奉天大西城門外路北 九州大藥房

本社廣告事務請通電話二一一〇二二

資格 學歷 指導

中國國醫學院 真實續招各級函授免費學員

本院十大科國醫標準講義、數千類別、萬餘頁、自設刷部鉛印精美、裝訂整齊、學者皆海內知名醫師、時間經濟之損失、已不可勝計！▲函索簡章附郵票二分 編纂院長醫官兼天津市府正取天字第十二號執照醫師馬藥三大夫。

院址 天津英租界廣東路福安里二十號樓

鹽野牌 脫爾洛淋片

老淋 新濁 一服即癒

凡淋疾感染者 殆均由於與有毒之婦人交接而來 然由手・器具・布片等污染病毒而致者 間亦有之 一朝罹及時發時癒 治療實難

近時治淋劑之出現 雖有多數 而無一能根治 原來淋疾爲害之淋菌 非無可以殺滅之藥物 因其稍延時日 急性轉成慢性 病菌便潛入深層組織內 藥力不能達到 年積月累 痛苦非常 雖用種々方法治療 亦不克完全達其目的 或有一時爲之頓挫者 而久則乘機再發焉

「阿早」色素製劑之「脫爾洛淋」片 經許多的臨牀實驗 確認有强烈的殺菌力 特對於淋菌 殺菌深達作用極其强大 且親和性大故 只由本劑一日三回（一回二片）之內服 不論男女之新久淋疾 頗短時日內 搗毀淋疾之老巢 將所有的淋菌 一切撲滅盡絕 毫不留根且無再發等之虞 甚奏偉効 且本劑雖長期連用之 毫無胃障碍・發疹・頭痛等之副作用 誠一試之治淋劑也

【適應症】急性・慢性淋疾 腎盂炎 腎盂腎臟炎 膀胱炎 尿道炎 精系炎 攝護腺炎 軟性下疳 子宮內膜炎 卵巢炎 中耳炎 等

【包裝】三〇片 一〇〇片 三〇〇片

製造並總發售處 株式 鹽野義商店 大阪市東區道修町三丁目

奉天支店 奉天大和區協和街五段四三號 振替口座奉天二七五五番

ST-滿10

盛京時報

晚晨刊共三大張半

暮刊

本報價目本埠每份每月一圓四角(國幣) 外埠郵費在內每份每月一圓六角(國幣) 零售每份六分(國幣)
廣告費五號字每行十一字一日貳圓(國幣) 長期另議
發行人 染谷保藏
編輯人 菊池貞二
印刷人 東光明
發行所 奉天隅田町第九號 盛京時報社
電話 編輯局 營業局
支社 新京 哈爾濱 大連 大阪

百代唱片
周璇唱 百花歌 四季相思 賣雜貨 四季歌
龔秋霞唱 四季花開 花一般的夢 秋水伊人
百代唱片風靡一世

時論

蘇聯的政治動向 (公白)

世界上無論那一個國家。自有其一貫的政治的定策。基於變化萬端的外交。不論其君主或民主的政體。要不外曲折離奇。參差縱橫的希冀伸剛它政治的定策。完成它預擬的目的。威脅。利誘。挑撥。離間。祇要能如它的慾願。它就無所不用其極的施展出來。不過。話得說回來。在這種『強凌弱』式的現代的國交中。『強』的一方面。對『弱』的一方面。多少終還留些餘地。顧些人道。在『強』與『強』之間。因為搶奪不遂。或分贓不勻。而起戰爭。那是活該。無可泚議的。可是我們回顧到『弱』的方面呢?受了宰割。那也是活該?也是無可泚議的?我上面已經說過。別的『強』的終還顧些人道。留些餘地給你。祇有和善其外。猙獰其裏的『蘇聯』。她簡直渣汁也不給你留一些。因不管她是直接或間接的侵襲你。甚至滅亡你。因為這是她自史太林執政以來固定的一貫的政策

蘇聯自一九一七年十月十二日革命。推翻帝俄。建立社會主義政府。授命於第三國際。以勞工陣線的姿態。出現於國際間。經過了兩期的五年計劃。雖然外表好像有蒸蒸日上之勢。對於資本主義各國。不再作怯弱的讓步。其實內裡經濟的枯竭。比了帝俄時代恐怕有過之無不及。由於自知有這種缺陷。所以在她外交上始終是以主張和平政策為標榜的。而且她還以激勵全世界的勞動大衆和前進的人類。發揚和平鬪爭情緒。反對陰慘的法西斯反動力量。援救弱小民族。打擊奴役人類為已任。滿口正義人道。以無產階段革命外交週旋折衝於國際間。直到一九二二年。羽毛已經豐盛。無產階級的姿態纔漸漸的揭露。當時列國因被欺矇甘誘。所以都寬縱容忍。至一九三五年。她先後跟法捷兩國締結互助協定。那就是她將要往西侵襲的先聲。因為牽制了那兩大阻碍物——法捷兩國。她就能為所欲為了。不過。她還有一個巨大的對敵——即是她以為法西的德國。勢必不容她無理的西侵。所以她不惜在矛盾的局面下跟德國攜手。把波蘭瓜分之不足。還要想把芬蘭作俎上肉。各民主國家到此時雖都已認識她的面目。見到她的手段。狠想出來阻止她的暴行。為了自身的與人戰爭。祇能眼睜睜的看扶助弱小民族的她——蘇聯。在侵襲弱小民族的國土。燒殺弱小民族的城池房屋。屠殺弱小民族的人們!對於中國這塊肥肉。她也不能不顧及呀!是的。她一直是在顧及的。在民國二十六年七月七日因見有機可乘。就嗾使她的黨徒。刦持蔣政權。脅迫他簽訂以抗日為招牌的條件。假借別人的力量。希圖消耗自已敵仇——日本的力量。一方面又可以把中國援得個落花流水。也變成個無產階級。由他坐收漁利。所以口裡一味的喊援助。可是中國的戰場上到底不會見到一個紅軍的影子。經濟上。那是更談不到。根本她自已尚須別人援助呢!至於一九三六年蘇聯同外蒙古締結互助協定。一九三七年跟中國訂立互不侵犯條約。那完全是為她以後挑撥中日戰爭。及侵擊波芬作張本。况且撕毀協定。在國際間早已是有例可援的不算一會事。所以這種簽訂互助及不侵犯協定的手段。在蘇聯她自已表示於全世界的。好像是一貫的和平政策其實根本是一種『聊予擱置徐緩吞噬』的毒計罷了!

所以。蘇聯的政治動向。是以『等』為措手。而以『狠』為行動。以『殘酷』作正義。以『毒辣』算人道。現在雖然對於歐戰。甚至世界戰爭有『隔岸觀火』之概。不過。要是他一遲的這樣下去。終有像上次歐戰以後德國一樣的一天!

規定新國交調整訓令
手交阿部大將
遣華全權大使準備終了

【東京六日電】遣華特命全權大使阿部信行大將應携行之訓令、六日臨時閣議已正式決定、同時對隨員團氏名亦行發令、至於外交財政方面顧問團、近日中亦追加發表、於是關於派遣阿部大使一切準備、已竟終了、是以米內首相、於八日午前、在首相官邸求阿部大將來訪、手交訓令案後、並完成重要懇談、然該訓令案、乃與中央政府調整新國交之基本要項、所規定的大綱、關於細目的具體要項、與阿部大使以廣範圍之自由裁量、對於現地、更請向米內首相、有田外相臨機應變的請訓、(圖即阿部大將)

訓令及隨員 奏經御裁可

【東京六日電】米內首相、六日下午三時半、參晉宮中、拜謁天皇陛下、奏陳本日臨時閣議決定之阿部大使携行之訓令內容及隨員團氏名、已得御裁可、

特命全權大使隨員

【東京六日電】關於阿部特命全權大使隨員之銓衡、前由阿部大使與首相間愼重從事人選、六日於臨時閣議正式決定、發令如左、

興亞院書記官 太田一郎
同 矢野征記
興亞院調査官 安藤明道
同 草下瀨之介
同 桑原重遠
同 岡田酉次
興亞院事務官 聚澤一男
大使館參事官 日高信六郎
同 松本俊一
大使館一等書記官 杉原荒太
大使館三等書記官 清水董三
同 木村四郎七
同 石黑四郎
同 下田武三
領事 中根直介
陸軍少將 影佐禎昭
陸軍步兵大佐 谷萩那華雄
同 河本香太
陸軍步兵中佐 晴氣慶胤
陸軍步兵少佐 石原幸次
陸軍主計中佐 平井豐一
陸軍主計少佐 大村敏風
海軍少將 須賀彥次郎
海軍大佐 中村勝平
海軍中佐 藤井繁
海軍少佐 扇一登
正五位勳四等 犬養健
宇治田古忠
為中華民國派遣特命全權大使隨員(各同)

阿部大使壯行國民大會
集衆八萬盛大舉行

皇帝陛下幸臨關東軍司令官邸

皇帝陛下抵關東軍司令官邸時、梅津關東軍司令官恭謹迎迓、

【東京六日電】歡送阿部大將世紀壯行會國民大會、自六日午后零時五十分、在日比谷公園廣場、盛大舉行、參加者達八萬人、首先合唱國歌、遙拜皇居、默禱戰歿將士英靈、祈願出征將兵武運長久後、午后一時、由國民大會總代松井石根大將致開會之辭、羅可決宣言決議、更由米內首相、有田外相、畑陸相、吉田海相、松平、小山貴衆兩院議長分別登演壇致祝賀辭後、由阿部大將登壇、披瀝特派大使決意、最後奉唱聖壽萬歲、歡呼特命全權大使萬歲、午后二時五十分閉幕、

訓令案內容 首相對參議說明

【東京六日電】政府關於阿部特命全權大使携行日本政府訓令案、於五日舉行之興亞院會議、又於六日舉行之臨時閣議、付議決定、是日上午十一時二十分、在首相官邸開參議會、除鄉參議未到外、其餘參議、全體出席、首由米內首相說明訓令案內容後、有田外長、柳川興亞院總務長官、均有補足的說明、對此除二三參議有所質疑外、全體參議表示贊同、下午零時半散會、

克服前途難關
以期完成聖戰目的
阿部大使壯行宣言決議

【東京六日電】阿部大將在壯行會中之宣言及決議如左、

(宣)(言)

東亞新秩序建設、為日本不動之國是、夫日滿華相携、舉共存共榮互助敦睦之實、以確保東亞永遠和平者、乃日本國民之絕對信條也、方今新中國政府、業經更生、還都南京、樹和平反共建國之大旗、進新東亞建設之大道、此與日本國是、完全一致、所以日本國民不惜予以全部援助、然重慶政府、今尚未醒容共抗日之迷夢、依然繼續執拗抗戰、吾人當此之秋必須顯揚帝國精神、舉國一致、鞏固國內體制、以期斷然剿滅、新中國中央政府、亦以確固不退轉之決意、進而貫徹其目的、此吾人確信不疑者也吾人當此新中國中央政府之樹立、茲開國民大會、朝野一致、慶祝其成立、併對於特命全權大使阿部信行閣下、携帶重任、特派赴中華民國之壯途、以滿腔熱意、壯其行色、

(決)(議)

新中國中央政府樹立、東亞情勢、將劃一轉機、吾人於此、一新決意、始終盡援助之誠、斷然克服難關、以期完成聖戰之目的、

新大使壯途多幸
米內首相致辭

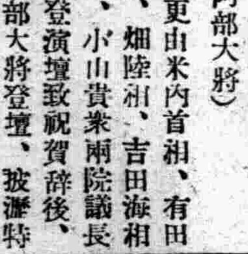

【東京六日電】米內首相、在阿部大使壯行會席上致辭如左、(圖即米內首相)

中國新中央政府、以三月三十日之還都式、宣告成立、共後整備、十分順利、原日本帝國、對於容共抗日之蔣介石政權、加以斷然壓制、俾其潰滅、同時期望與日本相携、從事建設新東亞之中央政權、迅速樹立、一方、中國巨眼之士、頗能諒解日本眞意、各地展開和平運動、汪精衛氏更進而廣事糾合此等同憂之士、眞誠立於國民基礎上、確立新中央政府、從而日本方針、衷心祝賀新中央政府成立、且望其堅固提携、向此成就新秩序建設大事業上、勇往邁進、日本態度、已明示於三十日日本政府所發佈之聲明、蓋日本雖處於複雜之國際場中、常努力於顯揚國際正義、確立人類和平、此諸君之所知也、至於東亞新秩序建設、寄與東亞和平乃至世界和平、新中央政府既告成立、於是遂發現更生新中國、誠無任慶祝之至、然而容共抗日勢力、今尚以重慶為中心、頑強殘存、彼等已漸悟其非、雖相信必相繼來投南京國民政府治下、但仍始終出以抗戰之舉、日本對此以不、拔之決意克服、亦期對將來凡有之障礙、斷然擊滅、固不待言、即完成聖戰之目的、因而吾等日本國民、須極力奮揚肇國精神、鞏固志願、倍加緊張努力、以邁進達成新東亞建設之理想、此次阿部大將閣下、當此意義深遠之更生中國發跡伊始以特命全權大使、辦理特別重要任務、派往南京、阿部閣下、人格高潔、見識卓越、逢此重大時機、誠可謂得人、吾人於此時機、與全國國民、相俱戀心慶祝阿部特命全權大使閣下之壯途、並祈其多幸、

表明斷然決意
阿部大使陳述謝辭

【東京六日電】阿部大使、頃於壯行國民壯行大會中、陳述謝辭、表明決意如左―不肖此次拜命特命全權大使之重任、派往中華民國、而本日之國民大會、全場可決宣言決意、闡明國民意志所在、禁諸位下賜種種激勵之辭拜豫盛意、非獨於不肖個人者、悉為對於余之任務援助耳、余以此厚情支援為背景、願盡微力、不日即行出發、厚來中國事變、尚在作戰之中途、時局之全面的解決、前途仍非遼遠、然而日本帝國之所期、惟寄與善隣友好、東亞永遠安定貢獻提高世界平和人類文明耳、從而對於多年隣邦殃禍之獨裁政權、如蔣算共產主義、放棄經濟排日武力抗日、則東亞戰局、明日即入於解決階段矣、當此時也、鄰邦新民國政府樹立、不曾在東亞變局、寄予一大階段、日本國策前已向中外聲明、而此中要項、即帝國不動之國策、終始一貫殷殷待望實現者、新國民政府即沿此趣旨而樹立者、吾人確信新政府能健全發達、增強實力恢復中國全國之統治權、以分担東亞新秩序之分担者也、惟是新政府前途、仍横亘荊棘、此中、內有重慶政權之武力抗爭、外有世界列強之不承認、更有各種妨害、然而新政府中國政府若發揮完全實力、則此等障碍並無何等意義、相信使新政府完全發達完成中國之獨立為全議一偉業與否、及使世界各國、承認之新體制與否、乃關係東亞新秩序之共同握當者日本之彈力、與對於新政府之援助効果如何、新政府之要人各位之善能諒解帝國之眞意衷心舉善隣友好之實績、頗有期待、無可疑議、汪精衛至於新國民政府、為回復更生中國之獨立與平等的地位而發達、據過去之聲明、亦可觀測得來者、故我等隣邦民族、宜互相敬愛、互相尊重、以之規制新關係、而產生東亞永遠之安定為隆昌、余於以上信念之下、一億國民之總意與決意為背景、奮勵於使命以副期待之萬一、

必俟物動計畫決定
編成實行豫算
櫻內藏相意圖方針

【東京六日電】櫻內藏相對於昭和十五年度豫算之實行、自物動計畫為始、對資金勞務及貿易等諸計畫、力保調和、防止惡性通貨澎漲及物價提高、以完遂生產擴充、對陸海軍修正軍備計畫之實現、特別加以考慮、雖已於第七十五議會以來會亘數次言明、且對於具體的方針、結局必俟至四月末物動計畫決定編成實行豫算之外、並以十五年殆生產擴大資金四十億公債計劃消化六十億之資金始預定對勞務需給主要物資之輸入等諸計畫、銓核整備、以資正式決定、實行豫算編成方針與以上諸計畫力謀調和亦必考慮物價對策審議會申答、對十五年度成立豫算、亦將強行暴縮、以此必向文武各省豫算考核結果以臨時軍事費豫備費始、對於國防豫算國事費問題、殆決意削減也、(圖即櫻內藏相)

協和會第三次調動

【新京專電】協和會基於重點精成方針、斷行中央及地方各本部幹部中堅級約三百名之大調動、此次又行第三次調動、斷行縣本部事務長以下會務直接担當者九十五名之調動、六日午后發表、其主要者如左、

錦州省錦西新本部辦事 岡田公平 命三江省蘿北縣本部事務長
中野源一 命錦州省錦西縣本部之部長
三江省蘿北縣本部辦事 務長
濱江省雙州縣本部辦事 岡本昂太郎 命北安省慶城縣本部事務長

訪意經濟使節 參伊勢宮

【山田六日電】訪意經濟使節團團長佐藤尚武氏、六日午前九時抵山田驛、立即參拜外宮、內宮、祈願達成使命、午後一時半乘電車赴名古屋、旋乘午後三時四十五分名古屋發特急『燕』號車歸京、

日師團長會議

【東京六日電】陸軍當局、定自月之九日至十一日之三日間開催師團長會議、由現地側之本多中國派遣軍總參謀副長、華南華中兩參謀長、飯村關東軍參謀長、中村朝鮮、中島台灣兩軍司令官、稻葉東部、岩松中部、上村西部各防衛司令官、各師團長出席、依左記日程、由閑院參謀總長宮殿下起始、及畑陸相山田教育總監、各致訓詞後、逐行審議、

△日程
九日參謀本部所管事項
十日、陸軍省所管事項
十一日、教育總監所所管事項

日本二千六百年史

(36) 原著 大川周明 譯者 李雅森

第六章 佛教如何興盛於日本

彼巡行日本國內時、除對景慕來拜之數千人宣講佛法外、復講求一切方法、常盡力於開拓土地!其所遺業、有導水管(此物破竹為之、用導河水入地處—譯者註)三處、掘池十五、鑿渠七處、築堤二十處、田地賴此而開者頗多、彼復開攝津有馬之溫泉、使病者浴、且於常喜山溫泉寺之外、建有菩提院、蘭若院、施藥院三院、宿貧病者、以謀浴客便利、各院內植藥草、使弟子僧侶守之、以其藥草、施給病者、又在今日伊丹東北荒野昆陽庄上開墾五千餘畝、建昆陽寺、收容鰥寡孤獨、聾啞盲目者、更於奈良置藥園院、於山城八幡置藥園寺、皆植藥草、以濟貧者之疾併、開濟墓所、梅田墓所、千僧墓所、一野邊墓所等多數墓地、以助無力營葬之貧人、博愛慈惠、無所不至、宜乎當時人皆尊之、稱為菩薩、彼居於山城國宇治郡手尾村時、於該郡山科燒製陶器、其製法傳與粟田口、清閑寺、音羽等、是蓋『粟田燒』之起源、又於愛宕郡清閑寺村字茶碗坂、奉聖武天皇御勅製土器、而為『京都五條燒、清水燒』之起源、其餘尾張之『常滑燒』、亦彼所創、和泉之『湊燒』亦彼所教、故行基可謂吾國陶業之祖、吾人於驚嘆此偉大天才與豐富才能之外、不知所言、

荷馬車用 舊膠皮外帶在庫豐富
奉天市大和區宇治町五 株式會社 興運公司 電話本局二五四六四番

聘任常年法律顧問聲明
敝號聘任律師原興華為常年法律顧問自聘任後關於敝號之營業財產及與本人一切財產權利等受不法侵害時均由律師原興華依法負責之保障
聘任人 奉天市瀋陽區惠工街五四號 經理人 股東代表山田正明
被聘人 奉天市小西街三段四五號 律師 原興華

出讓永同祥脫離關係
茲經親友人說合甘願將敝人與雅煥章等共同出資加入該號國幣六千元兼當年應分勞之紅利悉數出讓與王玉堂名下永遠為業嗣後該號之生意勿論盈虧對內外債務概與敝人等無涉所分之本利另有收條註明因恐後有返覆等情故特登報聲明
立讓人 臧省三 孫壽煥

萬興號合記改組萬興永
啓者康德六年四月十五日陳楚材劉餘堂王振東三人合資接兌萬興號改組為萬興號合記茲因王振東不願進行將原入股本及應分紅利全部退出後由陳楚材劉餘堂等增加資本負責經營並將字號改稱曰萬興永商店所有以前萬興號合記一切事情本號負責繼續處理事關緊要特此聲明
萬興永商店 啓事者

王振東退股聲明
啓者康德六年四月十五日與陳楚材劉餘堂三人合資接兌萬興號改組為萬興號合記茲因敝人不願進行將原入股本及應分紅利全部退出此後萬興號合記財發萬金及改組名義不與敝人相涉立有退股契約外理合登報聲明

失滙票聲明作廢
啓者敝號於康德六年十一月三十日由商工銀行滙往錦縣中央銀行照付支票壹張計壹百元整票號五七號郵局掛號寄去不料途中丟失特此聲明拾券者作廢
奉天鼓樓南 久盛興啓

失照聲明作廢
啓者本年二月持馬萬雲領名地照來省、行至中街、一時不愼致將地照遺失、此地座落瀋陽縣六區裕泰村四龍灣、計中則地十六畝五分、東至關姓、西至道、南至馬姓、北至馬姓、除請縣補發新照外特此聲明作廢、
張福昌啓

解僱聲明
敝號司賬柜夥張士杰字孟俊因有他故乙於四月三日出號日後在外無論發生何事與敝號毫無關係特此聲明
奉天市東華門 德順和棧

緊要聲明
啓者本號茲聘請大律師本多喬行為常年法律顧問嗣後關於本號之名譽信用及財產上一切權益完全委任法律顧問代為保障辦理恐未週知特此聲明
康德七年四月五日
奉天市大街關五斗居北胡同 恒利公司 右經理人 扈介臣 啓

緊要啓事
本律師茲受恒利公司經理人扈介臣君聘為常年法律顧問嗣後倘有侵害該號及該君之名譽信用及財產上一切權益者本律師負完全保障責任恐未週知特此聲明
康德七年四月五日
奉天市瀋陽區小西街一段二〇一號 電話(二)二三二四番 法學士律師 本多喬行謹啓

緊要聲明
啓者本號茲聘請大律師本多喬行為常年法律顧問嗣後關於本號之名譽信用及財產上一切權益完全委任法律顧問代為保障辦理恐未週知特此聲明
康德七年四月五日
奉天市大西關大街路南啓字里三一四號 東業興 右經理人 王永清 啓

緊要啓事
本律師茲受東業興經理人王永清君聘為常年法律顧問嗣後倘有侵害該號及該君之名譽信用及財產上一切權益者本律師負完全保障責任恐未週知特此聲明
康德七年四月日
奉天市瀋陽區小西街二段二〇一號 電話(二)二三二四番 法學士律師 本多喬行謹啓

奉天鞋業公會緊要聲明
本會[illegible]前定於本年四月十五日一律遷移[illegible]並通知在案茲因特別關係另定於四月九日遷移[illegible]則無人領帶者即認為無主[illegible]理恐未週知特此登報聲明

揭開黑幕 一掃毒氛

繼破獲大賊團之後 又破獲大批私土

計搜出私運鴉片五百餘兩

自海禁開鴉片流入之後、吸者日衆、貽害益深、其爲害之烈、實甚於洪水猛獸、蓋洪水猛獸之災、不過一時、而鴉片麻藥、則貽毒於數世、子孫孱弱、關係種族之强弱、國家之盛衰者、至深且大、是以我國政府、近年以來、對於斷禁鴉片、雷厲風行、不遺餘力、並取寓禁來吸政策、以謀逐漸減少癮士吸量、乃不良之輩、以爲有隙可乘、竟敢私運私售、以致市內私煙充斥、實屬有背國家拒毒政策、罪大惡極、故城內署司法系人員、嚴加偵查、其上者指導有力、下者用命、於是繼十萬元大賊團之後、又破獲五百餘兩私土案、再建一功也、

不但私運大批烟土 並私造官煙紙

第一毒窟＝洪文仲首先落網

緣該署司法系、日前偶於一飯肆中、拾得一包裹煙泡之紙、審視之、與官煙之紙大不相同、疑點所在、乃官煙紙上所印之圖案、猝口之間有一點跡、而此紙上則無是點、情知必爲私煙、而烟紙亦悉假造者也、然私售之人爲誰、毒窟何在、尚在虛無瀰漫之中、無從索跡、於是由于永年警尉、王英華警尉補、竇銀貴周鳳凱兩警長、四出偵查、費盡周折、終得偵悉明白、乃係瀋陽區大南街二段一六七號（即府金胡同路西）洪文仲者所售出者、繼則並偵知某日將有大批私土過來、且知其儲毒之所、原來洪家人口極輕、僅賃西廂房一間而居、並有一間破亂不堪幾將傾圮之東廂房、亦由伊賃之、作爲儲藏柴米等物之所、而私土、即貯於其中、以避官人耳目、防事於萬一、于王等四刑事偵明之後、遂四伏待機、及至私土運來、乃以迅雷不及掩耳之手段、於四日午後五時許、直搗毒窟、搜出私土十六斤（約二百四十兩）及煙泡三十個、熟膏四兩、以及一切煙具、當即押解毒犯洪文仲、連同毒物、一齊凱歸署矣、

× × ×

第二毒窟＝大有棧 抄出二百餘兩

店主東亦繼洪而入獄

解洪至署後、立即鞫訊、以其疑點殊多、度其必有夥犯、嚴審之下、洪知事不可諱、遂供出尚有楊恩元者、係大西街一段四四號大有客棧之店主東、於是該系派員馳赴大有棧、當場將楊恩元逮捕、並抄出煙土五包、共約二百七十餘兩、當即一併解署矣、據聞近來私售毒物者、全市不可勝計、如大有棧之掛羊頭賣狗肉者、亦不知凡幾、貽害於國家、流毒於社會、實匪淺尠、倘任其放縱、國家社會之前途、誠不堪設想、況我新興國家、一切尚在建設途中、近則亟需體魄强健之人、以爲一切建設之原動力、遠則力謀造就强壯有用之人、以期將來肩起大任、爲國家謀利益、爲社會造幸福、至少亦使勿爲社會之分利者、如是則國家庶可富强、不圖當此極力拒毒之際、竟有人乘機大批私運私售、良可悲夫、望警察當局、曷將此等毒犯一網打盡乎、

花大人令弟島谷翁 蒞滿力倡武道精神

【新京專電】因日俄戰爭轟傳赫赫勇名之花大人、其胞弟大日本武德會劍道範士島谷八十八翁、乘六日正午抵新京驛之「望」號車來京、該翁不愧爲以劍道鍊磨之老人、竟令人不以爲本年已八十八歲之老齡、與出迎之建國大學敎授辻少將以及滿鐵兒島、警察學校石井兩劍道敎士、滿鐵小谷柒道七段其他武道關係者多數健談、於新京驛貴賓室少憩後解裝於辻少將邸、翁此次渡滿、爲振興滿洲武道決意於大陸上盡其餘生、結果、得爲建國大學武道及滿洲帝國武道會劍道總師範而活躍、該翁談如下、前於康德三年曾來訪滿洲、惟當時武道尙未盛行、聞最近已非常向上、誠爲可喜、不但「技」的提倡更須注入日本古來之武道精神以培養質實剛健之美風是乃余之使命、今蒙建國大學乃其他武道會諸人歡迎、自當應大事而活躍云、

× × × × × ×

豐寧縣下擊潰匪團

【承德專電】國境討伐中由豐寧縣公署天內警正所率之討伐隊百三十名、四日午前六時三十分頃在該縣四家店附近、與匪團百五十名遭遇、激戰約二小時後、匪遺棄死體六、小槍四、手榴彈八、小槍彈三百十八等、紛向南方國外潰走、目下追擊中、

第五軍區舉行 合同慰靈祭

【承德專電】在西南部防備日夜奮鬪化爲護國之靈之第五軍管區管下朱中將以下○○柱之合同慰靈祭、五日午後一時在第五軍管區司令部營庭內忠靈廟內舉行以應司令官爲祭主、金西南防衛司令官以下滿日軍官民各機關代表等多數均參列、並有日滿僧侶讀經云、

鷄林號 飛抵北京

據北京電稱六日午前九時半由徐州出發之鷄林號、經濟南於午後一時四十五分抵西郊飛行場

疑案

作工歸來後患病暴亡 說是被工頭打死的

李貴亭者、此地人、年廿七歲、客春時、會傭工於李顯臣處、隨其至江北賣工、顯臣係工頭、年四十三歲、現住南市場忠恕里二號、貴亭隨其北去未幾、即告歸、據謂因身患病、而致病之原因、乃爲工頭李顯臣打所致、及抵家之後、竟長眠不起、一命嗚呼矣、事後、貴亭之妻李孫氏、聞其夫致死之根原、即思鳴官、苦不得其詳、但知其難友李寶珠者、洞悉前後、寶珠現住大南關恒豐客棧、日昨爲李貴亭之妻所遇、乃請其爲訴、告到城內署、該署據告、遂將李顯臣逮捕、帶署看押、究竟如何、尙待調查、亦一疑案云、

懸賞募集論文

本報本興亞見地、發揚國民報國偉大精神、喚起一般人士對於國兵法深切注意計、頃與大同報大北新報聯合主催『懸賞募集論文』茲將徵文簡約分列如下、

簡約

一、徵文題＝『國兵法實施與吾人之覺悟』
一、徵文期限＝自本日（四月一日）起、至五月底截止、
一、發表日期＝本年七月一日、
一、發表方法＝一等二等三等佳作由主催三報紙同時揭載、
一、審查組織＝由弘報處、治安部、協和會、弘報協會諸關係機關、共同審查之、
一、投稿時須將論文稿先寄交本社處理、
一、應徵原稿被選後、並不退還、
一、論文至長不得越五百字稿紙三十頁、
一、投稿封皮須註明『論文應徵』字樣、須註明筆名、本名、現住所、加蓋圖章

賞額

一等一名 賞金國幣二百圓
二等三名 賞金國幣一百圓
三等五名 賞金國幣五十圓
佳作十名 賞金國幣二十圓

本報主辦

農學大會

日滿華合同 在東京舉行

據東京電稱、集農業日本精華之第十一回日本農學大會、自六日至八日之三日間、在東京舉行、尤其本年爲日滿華三農業國之合同學會、頗値注目、六日於東京帝大講堂、集伊豆漁民記錄之大成、對故澁澤榮一子之孫澁澤敬三子爵以下四名、授與農學賞牌、次爲該四氏以及中國唯一參加者國立北京大學農學院之蔣雨然教授及滿洲國產業部水產科長汪海徵氏等十三名之講演、而後閉幕、七日之第二日、水產畜產林學農業經濟等十五部會、各分會場舉行、展開參加二百五十名學生之貴重研究報告、並舉行討論、主要研究日本糧米及農林漁業家畜等戰時下物資之重要部門、其結果殊堪期待云、

修道女醫

脫去法衣換上制服 兩永遠處女入醫專

據東京電訊、曉近我國方面青年、憧憬友邦日本文化、東渡留學各大學專門學校者、逐年激增、而在此等學生中、萬綠叢中兩點紅者、即爲所謂永遠之處女奉天聖母聖心會之鄭志英女士（二四）與母志學（二八）是也、鄭女士爲營口市人、母女士爲錦州附近之連山人、兩女士奉聖母聖心會之命、爲習學日本醫學、以第一次留學生區入新井天主敎女子寄宿舍中、通學於神田之大成學館女子部、準備考試國女子醫專之難關、自十一日起、將爲醫學學生、脫去黑法衣換上新制服、竇此佳訊、訪問大西關不非道胡同之聖心聖母會修道院、村越先生代理院長欣然致言如次、兩女士赴日本留學、爲昭和十三年五月、在京都曉星實踐女學校、極力習日本語、築有相當基礎、始轉於神田之大成學館豫備校、此次遂得入學女子醫專也、前此、母志英爲營口女子師範畢業生、在本院內、着衣式誓願式、均告竣事、此兩人以優秀成績、在日本修習醫學、定能得爲精良之醫師而歸國也、

爲養成林業開發戰士 今年赴日實習生增員

【新京專電】爲養成滿洲國林業、開發戰士而爲愛林綠化運動中堅之指導人物、會自康德三年以來、由全滿各營林署勤務之滿系委任官試補及雇員中派遣營林實務實習生赴日內地各營林局、關於採伐、殖林、開墾、測量乃至伐、燒炭等、親臨實地、使於一年間習得林業學、此等經林業得日滿一德一心實學、同時對於滿洲國林野開發、獲得非常良好成績、前配屬日本青森營林局之十九名、配屬於秋田營林局之廿名第四回實習生、經一年間之教習、已得莫大知識、於一日已歸國、各歸任於全滿各營林署之任地、本年度（第五回）實習生派遣、一躍增員已振分別屬委託高知熊本、青森、秋田百十名東京、大阪、之六營林局、於新京（五十二名）齊齊哈爾（三十一名）牡丹江（廿七名）之各營林局選拔試驗、各將於十二日出發渡日云、

× × ×

法院旁聽錄

袁氏兄弟爭產涉訟 双方証人到堂陳述（續）

問、馬車掙的、錢交給誰呢、
答、說不上啊、
問、以後馬車怎辦呢、
答、袁明印賣啦、
問、馬車賣以後、袁双印那去啦、
答、上長春去啦、
問、馬車賣誰的呢、
答、賣俄國人的呀、
問、借錢買馬車袁明印管不管呢、
答、不知道啊、
問、你怎麼知道是借的錢買馬車呢、
答、我是聽說的呀、
問、借錢買馬車你看見了沒有、
答、沒看見、聽說的呀、
問、幾時借的錢呢、
答、不知道啊、
問、借錢買馬車沒有、
答、買啦、
問、開付買馬車的錢是不是借姓牛的呢、
答、是借姓牛的錢哪、
問、你先認識的誰呢、
答、全時認識的、
問、他倆人誰先來的呢、
答、不知道啊、
問、你看見他倆人在一處全住過全吃過沒有、
答、沒看見過呀、
問、你看見他們在日本站在一處住過沒有、
答、在一處住過呀、
問、他們同居、共財不是共財呢、
答、不知道啊、
問、別的你知道不呢、
答、不知道啊、
問、你怎麼知道把馬車賣了呢、
答、聽說的呀、
問、是袁明印賣的不是、
答、聽說是他賣的呀、
問、你准知道是袁明印賣的嗎、
答、聽說呀、
問、臧振得多大歲數、
答、五十七歲、
問、那縣人氏、
答、沈陽縣人、
問、住麼地方、
答、住大西邊門外永安街二十九號、
問、你是作什麼的呀、
答、我在榮華工廠帮忙、
問、今天傳你作証、說實話、說假話有罪的、先宣誓吧、
答、是（宣誓同前）
（未完）

自殺

王縣長之子東游 途中跳車幸未死

據濱松電稱、滿洲國熱河省青龍縣縣長王宗騄氏之長公子（東京市澀谷區代代木上原町專修大學經濟學部二年生王世謀（二九）、於關西旅行終了後、五日夜由京都返東京途中六日午前三時在靜岡縣磐田郡中通村地界、該王生竟於速行中之列車窗口中躍下、企圖自殺、當時面部負傷甚重、治療需四週間、倖未喪命、據謂自殺原因、係彼於各地旅行時、恒被人猜疑以及神經衰弱結果所致云、

滿洲觀光聯盟 開第四回總會

滿洲觀光聯盟、六日午前九時在奉天鐵道總局、開第四回總會、由觀光委員會長谷川關東軍報道班長及武藤總務廳弘報處長臨席、聯盟側足立顧問及各顧問、野間口理事長以下各理事、幹事、評議員等四十餘名出席、報告前次決議事項經過並前年度聯盟事業經過說明來年度事業計畫後、入於議案審議、午後三時散會、

森田 美濃兩氏 昨自福岡來滿

據福岡電稱、東亞煙草會社董事森田久活氏、六日由福岡自空路赴大連、又滿航奉天管區長美濃男一氏、亦由福岡赴奉天云、

失章聲明作廢
啓者茲因鄙人吳景龍於康德六年古曆九月十七日龍江省行至徐家個子界遇胡匪劫去一二三六〇號會員章一枚除當時呈請總會補發外理合將該章登報作廢免生他故特此聲明
榆樹縣五棵樹慈善分會會員 吳景龍啓

啓事
逕啓者敝社今年結賬之明人員稍有變動惟有責任稍有關係者職員曲錫豐康德七年三月一日及崔鳳山康德七年三月二十五日因有高就辭退出號該等俟後無論發生任何事端與敝社無關特此登報聲明
吉林興源工廠合資會社 經理 傅昭魁啓

遺失地照作廢
啓者鄙人領名下地照一紙十畝坐落新民縣三區新莊村城實台屯南處東至白恩生西至本姓南至鄂萬昌北至道此照於事變時遺失除請縣署補發外特此聲明作廢
聲明人 洪德喜

緊要聲明
啓者敝號經理曲子正近因號辭退職務脫離一切關係日後該人在外無論作何事情與敝號無涉特此聲明
奉天市小西街一段一號 永康厚啓

手戳丟失聲明作廢
啓者敝會經理曹墨林之手戳不愼於四月三日丟失由登報日起此戳無論落何人之手概作無効特此緊要聲明
奉天瀋陽區大西街五三十四號永和商會 聲明人 曹墨林

光和洋行緊要聲明
爲聲名事茲本行經理韓和萱因另有高就於本年四月一日與本行脫離一切法律關係今後凡於該人之行爲均於本行無涉恐未週知特此聲明
奉天北二經路起八緯 光和洋行謹啓 四月二日

土地執照遺失聲明
茲將領名於海青之地照不意紛失其坐落於瀋陽縣第四區固信村也什牛彔之胡家地及松樹塲兩處合計面積爲三十九畝日後勿論何人如拾得此照時概作無效特此聲明
瀋陽縣第四區固信村也什牛彔 聲明人 于海青謹啓

募集
一、鐵工廠外交員（但限有相當經驗或有市內確實保證者）
一、喫房機械五金外交員（但限有相當經驗或有市內確實保證者）
右記外交員各採用壹名希望者請持履歷來談是希（月薪及其他待遇方面等亦在面談時決之）
奉天市皇姑屯區東光大街壹號 新陸鐵工廠

富豐慶合資會社解散公告
敝會社於康德六年拾貳月拾五日因總社員之同意而解散除已於同月貳拾七日依法向奉天區法院聲請爲解散之登記外凡有關本會社之各債權限於同年四月廿七日速來聲報以便結束爲荷
康德七年月日 右富豐慶合資會社 代表社員 秦豐九

櫃夥出號緊要聲明
茲啓者因敝號牛皮部藏部於近日撤銷該二部之事務已經清理敝夥苗向陽楊懋宣張蔭松魯俊傑魯國臣張學平等於今辭退出號嗣後該等個人在外對於官商各界有何連帶買賣往來一切情形與敝號毫無干涉自登報日起概不負責恐未週知特此登報聲明
奉天市小西關 聚成興代理店謹啓

招募職工
奉天軍需本廠招募職工二百五十名有意應募者速來報到可也
一、小東關工廠縫紉機器工五十名（女）
二、八王寺工廠毛皮工一百名（男）皮革熟皮工一百名（男）
資格 年齡十七歲以上四十歲以下身體健壯無疾病者
時日 至四月九日起至四月十日止
待遇 按技術之優劣而定日給
地址 縫紉機器工（小東關軍需本廠）熟皮工（大北關八王寺工廠）
小東關 軍需本廠

縣營印刷場各種印刷機器具標賣公告
依照左記要領施行標賣
一、標賣方法 一般標賣
一、標賣場所 縣公署庶務科
一、標賣日期 康德七年四月十五日午後一時
一、標賣品名 各種印刷機械活字器具及一切附屬品
一、其他詳細請向庶務科詢問可也
右經營[illegible]承者關係各種印刷物實行指名標賣對外尙給與特別便宜
康德七年四月四日 海城縣長常守陳

敬啓者敝行創業以來頗蒙各界愛之招徠深爲榮幸値此工業勃發之期且悠久之進展特赴國外運到各種新式機械頗多倘望各界同志如欲創設紡績染色製棉印刷製米各種工業倘函詢諸或面接洽敝社無任歡迎也
營業科目 紡績染色製棉織布 乾燥整氈印花揉花 平光漂洗水洗秋衣 其他各種新舊機械買賣
營業部電話（二）二六七七番
奉天市瀋陽區小北街二段三五〇番 興滿洋行合資會社

現代雪花膏之發明 無勝於斯

如塗擦巴尼新古雪花膏是否稍感發硬似蓋有一層薄皮的樣子？譬如用那樣巴尼新古雪花膏雖是青春的肌膚不亦能使艷麗消失嗎？難於不思議之間如用顯微鏡觀察艷麗消失之肌膚即可看有無數崩裂及粗荒縮縐成（右像片）之狀龍因此於[illegible]中以限即可判明小皺（如在記像片）之狀聽因何有那樣雪花膏之說雪花膏之原質係用水及油混合而製成正於洗濯時即可判明腴子成分浸入後水及油最易混合係由於該方法而製成腴子對於皮膚以及化粧無益諸位均能公認龍此雪花膏非使用不好腴子成分之假士林所製作成功的、因此絕不能感有化粧濃厚及發硬之慽並用油中世界最高歐麗補所製成與粉同樣之巴尼古故斷然說爲世界唯一之發明

因與從來之巴尼新古所用之原料及製法相異亦許轉變爲歡性務請使用半分量一觀！

パピリオクリーム（拍必麗雪花膏）

A用普通巴尼新古者（男小孩用以可）B粗荒性之肌膚者寒冷時之巴尼新古C比適合於白粉下施付一層白粒則濃厚存合且耐久
A、B各八角C一圓著名百貨店均有出售欲試用者請附四分郵票向下記地址索取可也 東京麻布本村町伊東化學研究所

皮膚榮養化粧液

珞玲精

香味絕佳鮮郁宜人質精料美

珞玲香粉

價格底廉婦女用之定能如意

虎牌註册商標

珞玲粉

皮膚的健康是選擇化粧品上的第一條件敷了增美洗後肌膚滋潤而嫩細這就是珞玲粉的特長

奉天珞玲公司

國產優良
純粹椿製

香油

井筒香油

邇來頭髮……不知何故變爲紅色或者多生頭屑或者掉髮碎斷……這是因爲頭髮營養不足的關係呢請就愛用含有多量頭髮榮養的井筒香油吧!!

代理店　奉天前田德商店

本舖東京　井筒屋香油店

武田牌

驅梅聖藥

治病要用良藥

治梅毒 更要用良藥

工欲善其事、必先利其器、藥欲利於病、務必求其精・是以良工必用利器、良醫必用**大藥廠之良藥**、其理一也。至於區々藥價高低、本不足以計較、良以人命關係至重、經濟其次故也。

尤以**梅毒**一症、決非短時日內所可治癒、而定須多次注射一方面關於驅梅上之藥劑、本多發熱頭痛惡心下痢發疹等等不良作用、其甚者或竟有生命上之危險、是故治梅選藥、更有愼重之必要也。

新・斯必類如神、即武田特製之驅梅聖藥、一般簡稱曰新・斯必。此劑之品質純良與臨症上之並無危險性質、莫不堪以保證、良以新・斯必之所有售品、俱曾經極嚴密之化學檢查動物試驗並多數之實地臨症考察以後、始行發售、故敢大膽推選、以利梅毒治療、敬希醫家患家認明武田老牌免招意外不測。

【包裝】壹號(〇・一五瓦)　貳號(〇・三瓦)　參號(〇・四五瓦)　四號(〇・六瓦)　五號(〇・七五瓦)　六號(〇・九瓦)　各有壹管及拾管裝

總發行　株式會社武田長兵衛商店　日本大阪市東區道修町

滿洲總發行　滿洲武田藥品株式會社　奉天市大和區春日町

各大藥房均有出售

新・斯必類如神

(ネオ・スピラルゼン)

神皋雜俎

陋巷雜鈔 (柱下史)

(一)發見後遺書之歸宿。

石室遺書發見後。沙州道台。曾以公文。附若干卷子佛經。及發見各物目錄。呈報蘭州巡撫衙門。時當局不省此古卷軸寫本之可貴。又聞古本至多。需騾車七輛始可載完。爲避免運費。及省事起見。乃批令將寫本全部。仍存原處。令王道士保管。道士嘗將寫本鎖藏。並將發見各物目錄銷毀。其事遂不爲外間所聞。越七年。當光緒三十三年。(西紀一九〇七年)歐西人士。聞風始至。于是遺書四散。遠渡歐西。中國所存。止其一小部分耳。其歸宿可分數類。今縷述之如下。

甲。英國倫敦大英博物館。當光緒三十三年三月。匈牙利人斯坦因博士。奉英國政府命令來遊中國。因至甘肅。于五月二十一日。更至敦煌千佛洞。因風聞數年前。有發見古寫本之事。乃用種種方法。由王道士手。購致石室所藏古佛畫。圖象。繡品等。五箱。古寫本卷軸。二十四箱。于一九〇九年。(當光緒三十五年)。運歸英國。至一九一四年。(民國三年)斯坦因氏再至敦煌。又取得古物五箱。內有古寫經六百餘件。凡二次。均藏倫敦大英博物館。詳見斯氏自著。千佛洞取經始末。(載在北平圖書館館刊九卷五號內。王竹書譯。)

乙。法國巴黎國立圖書館。當光緒三十四年。法國安遠東學院教授。伯希和氏。繼斯坦因氏至敦煌。於一九〇八年三月三日。至敦煌石室。居石室中凡二十餘日。得古寫本卷軸佛經叢殘等。約萬五千件。運回法國。藏於巴黎國立圖書館。詳見伯氏自著敦煌石室訪書記。(陸翔譯。載在北平圖書館館刊。九卷五號內)。

袁枚批判(三) (蝶生)

『移人就蟹。一人之享。移蟹就人。舉家之餐。我知今夕通邏兩兒。都學彭蜞拱手。祝陶世兄早得中書矣。且顧怕重複。句貴單行。鴨不隨來。尤見君子用其一發其二之妙。且使老饕引領。留百餘不盡之思。且蟹雖見海龍王。亦是一味橫行。世兄將來以文章橫行天下。卽以今日之蟹爲之兆也』這樣文章可以說是幽默之至。

但是當時一般人對於他的批評。非常惡劣。差不多是把他攻擊得體無完膚。舊本有『批本隨園詩話』一書。是專門批評他的詩話的。原署者不知是誰。相傳是閩督伍拉納之子所作。下過伍在乾隆時代因貪伏法。那麼。他的兒子的名子。也難考證了。但是他乾嘉時代人。與袁枚同時。所以得見袁枚。對於袁的生平。有很詳實的紀載。他能知袁氏。我們卻很相信。不過批評的是否正確。裏面是否含有副作用。我便不敢保險了。現在我以客觀的地位。把他錄幾節在下面。以見一般。

卷十一云。『此等詩話眞是富貴人作犬馬耳。畢秋帆家本棉花巨商。……畢太夫人詩旣不佳。事無可記。選之何爲。所以鄭板橋趙雲松斥袁子才爲斯走狗。作記罵之。不謬也。』這一節罵袁狗血噴頭。可當單刀直入。固然隨園詩話選入畢太夫人的詩。似乎有些泛濫。但是公平而論。隨園選的詩像畢太夫人所作。而出諸閨閣的手中。自屬難能可貴。更何況畢秋帆會拿出錢來替他刊印詩話。在人情上講當然不能不將畢太夫人的詩選進去。

批本補遺卷四云。『一部詩話。助刊資者。但畢秋帆孫裕田二人而已。有替人求入選者。覓或十金。或三五金不等。雖門生寒士。亦不免有飲食細微之敬。皇皇巨帙。可擇而存者十不及一。然子才已致富矣』。我認爲這是過甚之論。我並不是替袁子才辯駁。因爲在詩話中受錢而選入的詩。當然是有。至於門生寒士。恐怕不會索取報酬的。因爲詩話中也有許多窮人的詩。要是窮得連飯都吃不上的話。怎麼會拿出錢來作運動費呢。並且他們也根本沒有爭被選進詩話的野心。(未完)

龐培古都遺蹟

龐培Pompei爲意大利古都之一。地當那布勒城東南三十英里維蘇威火山之麓。西歷紀元七十九年。卽漢章帝建初四年八月二十四日。山中噴火。挾無量質灰燼。將全市掩沒。所有人畜宅舍。無一倖免。詩爲豪華富麗之南歐樂境。剎那化爲地獄墳墓。非人力所能救也。歷時旣久。與山岡無異。後人幾不知城址何在。生靈若干。直至一千六百八十九年。卽淸聖祖康熙二十八年。始發見其遺址。蓋城已埋沒土中者一千六百十年矣。迨一千七百五十年至一千七百五十五年。卽淸高宗乾隆十五年至乾隆二十年。逐漸發掘。舊有之房舍街道。得一一整理淸除。儼然當日之面目。除建築外。人畜多成化石。而歌館舞女北里妙妓之種種歡樂姿態。均歷歷可睹。如入奇境。其他則不待贅述而可知矣。圖爲龐培古都廢墟之淒涼。景象其後隱約一縷白烟上升者。卽甚於惡魔之維蘇威火山也。

清明在江南 (秀文)

一年裏。淸明日。七月望。十月朔。全是鬼節。祭祀祖先。淸掃墳墓。以爲懷念亡人。不過淸明一日。卻更有踏青植樹之舉。江南古來卽多雅士。所以踏青風氣也最盛。內地鄉間。偶或更有賽會的事情。現在讓筆者慢慢得把它道來。

淸明這天。家家在房簷上插柳枝。男女頭上亦必須戴上。以爲這樣子可以除邪去祟。社會上亦有所謂。『淸明不帶柳。紅顏成皓首』的話。許多人卻又以爲是美觀。

這天要祭祖先。祀品是靑爛熟烤藕。徐達源的吳門竹枝詞也寫道。『相傳百五禁厨煙。紅藕靑團各薦先。熟食安能通氣臭。家家燒筍又烹鮮。』掃墓一節。培新塚土。焚化紙錠。在墳上。掛紙錢等等卻無須細表了。不過上墳。新娶媳婦也得同去。這叫『上花墳』。亦間或有壻拜岳父母墳的。至於沒有墳的。只好在通衢焚化罷了。還有。若有新喪。必須在前三天上墳致祭。過此不上墳。

鄉野裏。街市裏。有的還要賽會。會也有很多種類。有撐船會有城隍出巡大會有……。撐船會是這樣的事。先預備好了大船許多隻每個船上要二十幾個人分立在船的兩旁。一個個拿着篙努力的撐在河裡。好比端午賽龍舟一般。船疾如飛。一面雖是遊戲。一面還關係着各部各團的名譽呢！不過每逢到岸上有座孤墳必要下來焚化紙錠。燒完再開撐。這倘且不知是什麼意思。就這樣的一天到晚盡歡纔散。

至於城隍出巡。也有不少的地方在舉行。前一日。由廟裡出來十幾個人。拿着網叉。自稱爲小鬼。在街上來回的轉。繞。這叫做『巡街』。巡完了街。又有『收台』一事。收台又有『收陽台』和『收陰台』的分別。收陰台就是收死人的骷髏。必須到荒野地方。遇見破棺材。露着屍身的。就把骷髏取回來。這就叫做收骷台。什麼叫做收陽台呢？收陽台必需這樣。預先探明該人的姓名。收台的時候。就招喚該人的姓名。假若有人應聲。卽刻就放起爆竹來。以爲已收得陽台了。收得陰台的。把骷髏要扔到神座底下。收得陽台的。要把靈魂捉進木桶裡。這樣的做完。在淸明的下午就開始舉行神會了。

城隍出巡的時候。頭裡是鳴鑼敲鼓的。爲神開道。抬神的人更要快跑。名叫『搶轎』。拿叉的小鬼。緊緊跟隨。這時人聲。叉聲。脚步聲。嘈嘈雜雜。亂成一片。還有些頑皮孩子。更扮做七傷。八將。十二員瘋子等戲。也有扮劍子手的。此外更有還願的。光着膀露着胸脯在膀臂上穿着重針

歷朝詩學史 138 (范旭生)

太白之詩以氣韻勝。不屑拘拘於聲律對偶等纖巧細工。故近體不如古體。樂府尤爲得意。其集中樂府詩凡一百五十餘首。無一篇不佳。王世貞藝苑卮言曰。『太白古樂府。杳冥惝恍。縱橫變幻。極才人之妙。』沈德潛唐詩別裁評其鳴皐歌曰。『學楚騷而長短疾徐。縱橫馳驟。又復變化其體。是爲仙才。』又變幻不可測。可與蜀道難之險怪相伍。』其他如〃遠別離〃〃梁父吟〃〃烏棲曲〃〃烏夜啼〃〃將進酒〃〃襄陽曲〃等篇。亦皆跌蕩自喜。整渠不閑。有黃河落天走東海之勢焉。其五七言古風。亦氣象雄逸。情文並高。唐詩別裁評其五言古風五十九首曰。『太白 之詩。縱橫馳驟。獨古風二卷。不矜才。不使氣。原本阮公。風格俊上。伯玉感遇詩後。有嗣音矣』。又評其七言古風曰。『太白 七言詩。想落天外。局自變生。大江無風。波浪自湧。白雲從空。隨風變滅。此殆天授。非人力也』。此誠切當之論。非阿好之言。蓋歌行一體。或破空而起。或層叠以進。其結局戛然而止。或悠然不盡。中間要必離合斷續。曲折洄漩。於蒼莽雄直之中。不失其嚴整警飭之致。斯方可謂盡長篇之能事也。至其五七言絕句。則自六朝清商小樂府而來。氣概揮灑。節短音長。古今獨步。無與爲敵。卽眼前景口頭語。而有弦外音味外味。使人之神也遠。其五七言律詩。雖不屑拘拘於雕琢。然對偶之處。亦自研鍊精切。蓋筆力旣縱橫馳驟。氣象復雄逸豪邁。故於工麗之中。別含一種英爽之氣。以飛動縹姚之勢。運曠遠奇逸之思。於律詩中。別闢一境界。亦沈宋輩所不及也。

閒談戲劇 (苗生)

△"西遊記"之檢討

戲劇對於人生的現實。和改善社會的教育。以及移風易俗等的劇本演出。實在能予以人深刻之感動。使人看後能得着直接間接相當的俾益。那才不失爲戲劇的本旨。使一個畸形複雜的社會。成一箇完全明朗的社會。戲劇也是能負起相當責任的。譬如演一齣忠孝節義的戲。也許能能感化過來一個渾渾無知的浪子。反之。一齣態勁輕挑的戲。也許使一般人同流合汚了。

戲劇固然有它的藝術存在。已如上述。不過年來的一般伶人。往往不顧戲劇的主幹立意。對於劇本一事。只以爲是新穎稀有或者是能夠受人歡迎。又不顧劇本是否對於我們人生。除掉娛樂之外。觀後的印象和反感。以及能否啓發民智。和暗示着人間的一切。結果新穎的劇本。因爲人們的好奇心盛。莫不前往一睹爲快。看完之後也不過。只是覺得劇情的離奇古怪。曲折迴繞的使人去思索。所得到的反感呢？只有空虛。雜亂。……毫無所得。尤其近年來所演的"西遊記"一劇。風行一時。其中更振荒唐之至。甚麼騰雲駕霧撒豆成兵的一些神話。在此科學倡明時期。還搬出那茶餘飯後消遣性的小說來。其中皆爲紙上談兵。不過供人悅目而已。俗話說『閒來無事扯西遊』。這是實話。可是戲劇界。爲迎合低級趣味的一般觀衆。又費盡心血製出各樣新奇的衣服。和編出各種的無名"把式"使人看得眼花瞭亂不知所以。其中更有淫聲姦態等場面。結果弄得戲劇固有的藝術價值減去不少。無怪常有人說舊劇已趨向於落漠之途。將來戲劇也許以電影整個的代替了。我想也許是意中事吧？——若西遊記之演出。更有爲看不正當的戲劇。時聞有小學生中了迷私奔的事。我想十九出因於"西遊記"一劇。例如正在認眞苦幹的一個人。看見了"西遊記"中妖道大仙的本領。一時心志不定也許到深山去修鍊。何必孜孜的去工作。修成不是用手一點就成嗎？這也不是無有的事。所以有了以上的原因和實例。爲了社會。教育的改善。必須進一步的去檢討。使其納入正軌。庶幾乎有悠久歷史並有藝術價值的戲劇。將來當不致於泯滅吧！最後要談的是現在風行的『話劇』亦有被"西遊記"侵蝕的傾向。望"過猶勿憚改""未來呢？更望推進話劇巨輪的人。對於"西遊記"和相仿彿的劇本離遠些。那麼話藝術的金字塔的建設不更多一塊磐石嗎？

何恃(續) (雁操)

夜裡絲絲垂柳。在夜裡搖曳。月兒獨在天心。發揮牠獨有的奪力——皓潔的月光——黑暗早已逃避了！大地卻不怎麼情斷。一切都覺得有些模糊隱約。湘浴在月光裡。依在籬笆下。靜靜的沈思。沈思他自己的不幸。不該早作失母的孤兒。再不能接受母親的慈愛了！他又熱淚盈眶俯首暗泣了！暗泣了！

夜風仍然在吹。拂動他的衣襟。搖曳着柳枝。

村外的水塘上。薰風把水塘成極細的縐紋。振動着油綠的荷葉。田畝裡。看不到一顆人影。大概都在睡午覺吧！

湘握了一柄竹桿。光着腳。把腿伸到水裡。他沒有瞧浮子。他凝眸在棵折斷的荷葉上。臉上輕劃了兩條淚痕。

幾十天的暑假。已在湘的沉痛悲哀中滑過。明天又要到學校裡去了！於是他在細雨濛濛下。張着傘。一個人跑到媽的墳上去。

大地。靜悄悄底。冷清清底。沒有一些聲息。

幾株纖細的白楊下。一堆深黃的新土前。僵立着湘。他痛哭了！失聲的痛哭了！

『媽媽！妳竟然拋開了妳年幼的兒子。竟自去了！去了！讓我在茫茫人海中。何處去覓歸航？』

『妳的可憐的兒子。已正好像一棵遭霜的路傍秋草。任寒風擺佈了！任人踐踏了！』

『有誰來督促我？有誰來慰藉我？』

『失去母親的人是多麼苦痛呵！』你的兒子時常也對別人道念過。不幸眞的就會找上我的頭上來……媽』

『但是。妳的兒子。不是柔弱的。他不會怯懦！他要噴射他滿腔熱血！掙扎呵！決死的奮鬥。要把命運來克服！』

『一請安心！妳的兒子。決不能負妳一片敎養的苦心！』

雨止了！湘也哭得疲乏了！拭去眼淚。拖着滿汚黃泥的兩脚。笨重的緩慢的拔涉回去。

微明的淸晨。魚白的東天。還悶鬱着晨星呢！

湘別了慈祥的爸爸和可憐的妹妹。拂着落月。拂着露珠。離開他依戀的家。幹他另一階段的工作去了！

林霏。籠罩了出走人。出走人的淚痕。掩住了送行者翹首的眼睛。

白茫茫的一片。橫在暗灰的天蓋下。

——投自奉七高校

東郊訪古記 169 (小天)

『聖人達海』研究及其墓碑舊址之見聞

(六)達海墓地之今昔

自此折回。出大西門。因南門臉某古玩商存有三尺矩形碧石半雕孔子像一尊。當斯聖誕良辰。宜往瞻仰。遂與李君步至該號。惜未獲見。及叩之主人。始知早已售諸日人矣。嗣擬謁文廟。李君以廟中祀典禮成後。門卽掛鎖。恐亦不免徒勞。旣欲赴達海墓園。未若逕至魁星樓。繞萬泉河。而出東郊之爲計也。言時且行且觀。已近大南門而至關帝廟前。李君曰。嘗聞君言。廟有王爾烈書聯。彌未可失。盍入內一觀。適有一道士出門。見吾儕至。乃導至殿前。指以書聯所在。蓋此道士曾有一面之雅。夙悉吾欲一詳此聯爲如何耳。先是。其師高眞人語吾。王爾烈書法除千山龍泉寺存有幾許外。則不可多得。有之。則吾廟得諸遼陽城南某關帝廟而移懸於吾廟之殿楣者也。王爲淸代乾隆年間翰林院編修。書法居遼東第一。龍泉寺遺墨。確乎不弱。此聯與龍泉寺遺墨相似。惟無款識。是否眞蹟。尙待研究。李君筆誌聯語如下。『節義爲經。道德爲緯。誠哉名士。聖賢是骨。英雄是膽。允矣完人。』錄竟。興辭而出。

首都吟錄 (朱鴛叔)

▲參觀放送局

麥克風生堅柒頭。四圍垂幕靜悠悠。傳音羅勝佛家法。一語同時徧九州。

▲南嶺見習乘馬

風高南嶺馬蹄聲。惴惴還爲試乘騎。四十年來第三次。據鞍自笑老書生。

▲雨中過般若寺

鐘樓四角鐵鈴鳴。一抹如牆隔市聲。細雨斜風般若寺。塵心到此水澄淸。

▲春寒

嚴寒猶未盡。日夕尙侵人。獨客消游跡。重棉著弱身。颶風搖素柳。晚雪壓輕塵。天中閒爭語。方知已是春。

夕暮

‖服部嘉香原作‖ (鐵軍譯)

遼遠的西方空。驀然！飄來怪獸般的暝曚之黑雲。籠罩住蔚藍無際的太空。看啊！一陣陣涼風吹動杉樹的枝梢在擺舞。電光一閃。那隆隆的雷鳴如猛虎在怒吼。俄然！如瀑布的大雨降臨。電光一閃又一閃。雷聲隨漸漸擴大。雨亦慢慢的强大。那時淒滄。恐怖的景色的樣子……。是言語所形容不出。這樣的滲色。約十分鐘？突然。雨晴了。雷電如死了般的消逝了。雲已散開。輝皇的太陽放出金色的光。俄然！天空懸掛着七色美麗的虹。凜然！如天空築了一座艷麗的神橋。

三山庵記勝(下) (乃禮)

眺遠亭的構造。是富有江南的意味。左右長廊。蜿蜒叢木濃陰。擁護着亭屋。入夏之後。雖然在酷暑的天氣中。假如小坐亭上。淸風習習。不覺得令人感覺到衣服之單。向前面略一展望。驚人的勝景。完全映入眼簾。所謂『翠微入畫』的橫額。那才是爲此處所題的了。

登山到了最高峯。自然感覺得空曠偉大。因爲一切景物全行映入眼底。可是視線所及。全都變小了。但是駐足半山中。所感覺得便不相同。所有視線所及的景物。有的已竟全被映入眼底。有的倘須高視。仍然不能窺全豹。只是覺得四週景物的雕大。而自身是渺小的了。在此處更有不同的是。面前週山森林之內。夾雜淸有田園。有菓樹新秧之後。金黃色的菓實。點綴在碧綠的叢葉之中。遠望近瞻。一色無二。有刻劃不出的形態。有欣賞不盡的意味。

庵後更有空曠之地。高出庵基丈餘。在半山中有此小平原。實屬不易。所以形勢之勝。也是他處所沒有的。兩端更天然遺留的一番點綴。有石桌石凳的幾石叢立。於讀書。着棋。吟哦品茗無所不宜。不過冷風陣陣。非盛夏是不相宜的罷！

詩

▲新春溫泉閣 匡非非

竹節松枝入眼新。寰灣又是一年春。杯行且莫推辭醉。會借天涯若比鄰。吸閣迴廊障暮煙。依人笑裡玩娟娟。難有畫懷誰省得。歌成卻憶李龜年。

無線電

廣播節目

四月七日(星期日)

午前

七、〇〇(新京)清晨音樂

八、〇〇(新京)國歌

八、三〇(新奉)氣象

九、三〇(安東)兒童時間 安東市公立實山國民學校A童謠『春日謠』曲 美英B故事『包公審石』劉爾凡D唱歌張宗智

午後

〇、〇一(新奉)新聞

〇、三〇(大連)平谷調大鼓秦英征西劉俊海

一、〇〇(奉天)梆子『大登殿』奉天商業俱樂部

四、四〇(新奉)新聞

六、〇〇(新京)兒童劇『遊藝會』新京特別市公立孟家橋國民學校杜俊英外十二名

六、二五(奉天)講演『體位向上與個人衛生』姚紀彬

七、〇〇(新京)新聞

七、三〇(哈爾濱)時事

……頭(1)美哉新滿洲(2)親恩外(3)時局國民歌D兒童劇『親心』顧金光

一〇、〇〇(新京)聖典講義『明治維新的全貌』民生部教化科長孫辭雲

一〇、三〇(哈爾濱)趣味講話『玩鳥養魚的閒情』徐夷

演藝『呦碼標準』哈爾濱放送話劇團演劇沙……

八、〇〇(新京)特別講演『關於愛馬日』治安部軍政司長王濟衆

八、二〇(新京)話劇『受護新聲』新京文藝話劇團編導松水

八、五〇(奉天)舊劇『牧虎關』奉天放送國劇研究部

一〇、三〇(哈爾濱)京韻大鼓『紅娘下書』馮桂貞外二名

四月七日 舊二月卅日 日曜 庚辰 先勝 建 虛宿

▲一白之人、窮於進退、將墜於奢靡中、辰巽辛吉▲二黑之人、進退失去均衡、安於常業、則吉、丁亥寅吉▲三碧之人、希望計畫毀滅之日、安於常業則吉、乙丙壬吉▲四綠之人、失多得少、尤須力減冗費、丙壬癸吉▲五黃之人、如進軍則死屍累累、守備最安爲全、丁辛戌吉▲六白之人、不期諸事展開、幸運之日、頗有福利、辛壬丑吉▲七赤之人、安於地位、知守分限、愈益好轉、乾壬吉▲八白之人、越了一山又一山、終至城市與人煙、丁未庚吉▲九紫之人、運氣旺盛、雖無過犯、但不可任勢、甲丁未吉、

滿映演員近照(8) 李友梅

本間棗軒先生原著 內科秘錄 202 (客亭譯)

卷十三 小兒

頓嗽

頓嗽者。又謂之頓咳。在水戶則稱百日欬。方言謂之『ケイケイシャブキ』。又謂之『シイレシャブキ』。係一種外邪。流行時。有沿門闔戶盡患之者。僅小兒自初生至十歲前後患之。大人無患之者。其邪必著肺。猶如天行赤眼之邪必著眼。馬脾風之邪必著咽。初則如感風邪。欬嗽連聲。頓頓不止。心下拘急。而吐乳吐食。續吐粘液。或亦有吐血者。胃中之物。全部翻出。殆欲悶絕。雖無寒熱。然乳食均盡吐。故身體羸瘦。初生之兒。間有死者。世雖多奇方。然不奏寸效。日數大約歷百日自愈者也。因而有百日欬之名。或變痾。或亦有發驚者。

治法。第一須避風寒。當煖時。入夜咳少。當冷時。入夜咳多。可一意與以小靑龍麻杏石甘之合方。兼用寧嗽膏。三歲以上之小兒。則與以吐酒石三厘。使吐出粘液。有得奇驗者。又可選用厚朴茯苓湯。麥門淸肺飲。白附飲之類。

諧聯一束 (晴翠)

杭人魏某。署其門聯曰。『四萬萬同胞。一個個渾蛋』。又寄寓濟南。曾署棲霞縣知事之汪某。亦有一門聯曰。『勵精圖亂。發憤爲雌』。

吳縣繆嘉穀。於某歲春遊庠。題爲夫人自稱曰小童。秋間卽登賢書。是科題爲君子不以言舉人。論皮嬰文褒公。戲贈一聯曰。『上已以前。猶是夫人自稱曰。中秋而後。居然君子不以言！』用縮脚語。妙若天成。其運意之巧。令人不可思議！

崑山歸玄恭先生。與顧亭林。共行爲歸奇顧怪。玄恭家貧。居於叢塚之間。扉破至不可闔。椅敗至不可移。則皆以緯蕭縛之。大書一區曰。『結繩而治！』復榜其門曰。『入其室空空如也！問其人囂囂然曰！』除夕。署二聯曰。『一抬戰出窮鬼去。雙鉤搭進富神來！』其不經多類此。

為慶祝神武天皇祭 齊市慶委會決定行事

【齊齊哈爾】茲值盟邦日本之神武天皇祭、我齊市當軸諸公、本日滿一體之精神、並追思神武天皇之豐功偉績、故於是日舉行嚴肅隆重之典禮如次、

一、遙拜式、
（一）協和分會各青少年團（學校）其他官廳、會社、團體等於日之所在舉行遙拜式
（二）於遙拜式所屬全員參集之下、嚴肅舉行、於日午前九時、
（三）午前九時是國民奉讀時間、同時全員整列鳴奏、同時施行遙拜、
（四）遙拜式向日本畝傍（東南方）舉行、
（五）當遙拜式之際關於各所屬長、又其他適當者、神武天皇之御事蹟施有訓練後滿洲建國精神、和日本肇國之理想、明徵有一體之關係、

二、神社參拜各分會青少年團其他團體各均絡繹參拜
三、國旗揭揚當日各商戶均行兩國旗揭揚
四、國民奉讀時間
（一）當時午前九時以表奉讀樂器鳴奏之意
（二）樂器鳴時、一般官商民衆勿論行路、或居家庭、均皆施行遙拜
五、於當時各官廳學校、他會社等於遙拜式後、照常辦公、（依二千〇〇年慶祝委員會一三號日本紀元二千六百年滿洲帝國慶祝委員長之指令）

各村添校級

【西安】西　縣境各街村公立學校、自七年度開始以來、各學校學生無不擁擠、縣當局、教育科長盛文光、行政科長孫修仁、因注重教育發展、按學齡兒童較多並經費充裕之村酌設分校抑或增加級數、現在分別籌備一切進行中

萬國道德總會將組織慰老會

【齊齊哈爾】本市萬國道德會龍江分會、本慈善之旨、為期收容市內年老老大、達於耆耄年齡無生活力者使其安居、而受該會之贍養保護起見、特將組織慰老會、以收容年老孤獨之人、對之同會將呈請本省社會科、懇請批示云、

吉林省第二回委任官定期考試

【吉林】吉林省公署在去年秋因應援勤務未能受驗之警察官、進行特別登格適格考試、

甲種委任官適格登格　四月十日　十一日
乙種委任官適格登格　四月十二　十三日

大連埠頭局調查 定期船乘降客數

【大連】滿鐵大連埠頭局調查、本年三月中各航路定期船乘降客數如左、

	乘陸	乘船
△日滿定期	一七、八五六	一六、七三五
△天津北京	二四、四四七	五、二八一
△上海青島	一六、六〇一	五、一四九
△臺灣航路	二二三	九一
△九州	六八二	二六四
△沖繩	二七四	二五六

嘉眞建修興安大路情形（新京）

四期軍醫候補生舉行卒業式典

【哈爾濱】哈爾濱陸軍軍醫學校、為養成軍醫人材、選次召募軍醫訓練、而第四期軍醫候補生業已失業終了、特定於三月三十一日午前十時半許、在該校舉行卒業典禮、並定於四月一日午前十一時許、舉行第八期軍醫候補生入校式、參加盛典、此外中央方面亦派遣侍從武官來哈參加、茲將式典次序誌錄如左、

△軍醫候補生卒業式
一、集合
二、侍從武官御臨席
三、開始致詞
四、國歌合唱
五、勅諭奉讀
六、卒業傳達並卒業證書授與
七、御賜品賜下
八、大臣訓示
九、最高顧問致詞
十、學校長訓示
十一、來賓致詞
十二、在學候補生代表祝詞
十三、卒業生代表答詞
十四、畢式致詞
十五、解散

△入校式順序
一、集合
二、開式致詞
三、國歌合唱
四、勅諭奉讀
五、入校傳達
六、大臣訓示
七、最高顧問致詞
八、校長訓示
九、來賓祝詞
十、閉式致詞
十一、解散云云

吉林鐵局社員永年勤續表彰

【吉林】一日為滿鐵創立三十三周年紀念日、曾實施表彰永年勤續者、吉林鐵道局關係如左、

勤續二十五年（六名）
吉林鐵道旅客係長　副參事　宮內政五郎
梅河口鐵道監理所　職員　高畑　傳
敦化鐵道監理所長　副參事　宮城　調明
敦化鐵道監理所　職員　小林　金作
西安驛長　〃　田代佐重
朝陽鎮保線助役　中里清次

勤續十五年（日二二名滿一名）
吉鐵附業課長參事林菲一、吉林醫院雜務手傭員張福外二十一名

執事選區長

【本溪】市內中央區中大街、雜貨糧米商、福增利執事人、王璞齋氏、久歷商界、富有經驗、為商界出類拔萃之人物、急公好義、扶危濟貧、所有地方公益事務、及國防獻金、災民救濟恤金、無不倡導於先、盡力樂助、頗具商人道德心理、非比一般商兵所可同日語也、前因中央區長改選、經協合會縣本部、指定公悅成福增利、廣泰盛張碗舖、四大巨商之中、推選一人、茲經推選結果、福增利王璞被選為中央區長云、

農村基本調查

【開原】縣農事合作社為確明農村之狀態、特施行農村基本調查如下一戶數及人口二農村經營者國籍別三土地所有別農家戶數耕種面積別農家戶數經營別農家戶數農業勞動者

商工公會通知繳納一期會費

【開原】開原商工公會、以康德七年度第一期之會費、已屆繳納之期、對於各商店繳納之數目、務給通知書俾各依照繳納、故市內應繳會費之各商號刻正爭先繳納中云、

科長注意街村派指導員調查

【西豐】縣行政科長張家相、為實施街村發展計、令指導員張元中、前往各街村公所、認眞調查、態制不強者、令努力改善、向育成地步、迅速邁進、以資發展、而重街村態制育成圓滑云、

貿聯組織認可手續四月半將完了

【大連】關東州貿易實業組合聯合會、以六日之創立委員會、已經結成且於月之十五日頃、與關東州輸出入許可規則公布相前後、則關東局之組織認可手續即將完了、至於貿聯及三十六實業組合之輸出入所關之統制規程、更將於開催第一回臨時總會時、分別決定、但此一手續、非四月了不易辦完、又貿聯創立事務所、從來係寓居於大連商工會議所內、由四月一日、已遷移於輸入會社之三樓云、

期鋼鐵配給圓滑成立鋼鐵組合

【齊齊哈爾】為順應鋼鐵類統制配給方針、而於日滿商事指導之下、以期配給圓滑、價格公正、而謀實利之福利計、是以本市商工公會於日昨、午後時、召集市內鋼鐵業者十名、而於商工公會內、舉行鋼鐵類配給組合創立之總會、以支配今後市內鋼鐵需給問題云、

各地方瑣聞

△病愈撤傳單
【錦州】市內劉煥忱、年三十二歲、係江省人、在本市營商、因於前年二月受濕寒受寒火、致生痔病、肛門刺癢難忍、經醫調治不愈、變成痔漏、結管、濃血淋漓不止、春夏醒臭難聞、憂慮無策、幸經友人介紹購服奉天市大西關大街下頭路北張三多堂藥行痔藥化痔士龍散、外擦化痔藥膏、約有十餘日、果然名不虛傳、痛止濃消、漸次霍然如初、因無以可報、擬為撤傳單謂其痔藥之靈効如神云、

△各學校放假
【旅順】管內地方、於古曆二月二十八日、為清明佳節、市民習慣祭掃墳塋、是日也、改為植樹節、各學校均行放假、旅順公學堂、生徒至造林地、植造松樹數百株、以作紀念日也、

△烟捲漲價否
【旅順】市內各商家代理、東亞烟草公司、製造各種烟捲、同英美烟公司等合計、近因為百物無不昂騰之際、當下各公司製造烟捲、有漲價之消息否云、

△作醬購鹽難
【西安】西安縣販賣食鹽之商號約有十餘家、共食鹽向無缺乏而人民亦不恐慌近當春正人民作醬之時、凡人民購買食鹽者十九無有、問之商家未漲貴亦不缺乏、但買者一人只許購十觔、遇機會方有食鹽為人民必須品、買者不足需要、因而即生恐慌云

△洮市面太平
【洮南】縣自警務科牛科長、警務署高署長、轉勤以來、對於地方治安加意保護、至於用人、更為謹慎、故現在市面太平、大有夜不閉戶路不拾遺之概此皆該長官保護之力云、

△天暖遼河開
【通江】双丸跳駛、冒已去而春又來、春風解凍、斗柄回寅、於不知不覺中、遼河氷化已開通、漁人張網、[illegible]農種麥舟子候[illegible]之幾何、又是一番情況云

△請准代書人
【西安】西安地方法院所屬之司法代書人、現有者二三人有不敷應用之勢近有林英魁曾在司法界服務多年、因依願退職特請准為司法代書人、現在已開始辦公云

召開實業股長會議協商農產統制事項

【齊齊哈爾】龍江省當局、為期統制省下農產並強化增產計劃、特於事前、召集管下各縣之實業股長、於日昨假省次長室舉開實產統制運營會議、關於農事統制進行事項、予以慎重之協商、並詳確之指示、出席者除各實業股長外、有多田省次長、及農林、保安、工商各科長、於會間、有省次長之訓示、行以嚴重之誥戒及督勵、預想關於今後本省之農產、頗有多大之期待云、

州內棉花增產當局支給補助金

【大連】關東州廳、於州內棉花五個年增產之進行途上、對昭和十五年度、種棉面積二千三百三十五町步、所要棉花種子三十九萬斤中、由滿洲輸入者、已決定為十萬斤、但此項價額與州內比較、每百斤差額三圓七角、州廳當局決予以補助云、

官級大異動 吉林省委任

【吉林】吉林省自大石庶務科長着任以來發表遂歲初之委任官級大異動四日如左、

（新任）		（前任）
永吉地方股長	森永五郎	郭族
農安徵收股長	佐藤正道	德惠
同財務科長	板垣秀雄	長嶺
同范家屯副街長	川上爲行	范家屯街公署
同課稅股長	中川廣輔	范家屯副街長
吉林市企劃股長	高谷武男	地方科
郭前旗會計股長	三田逸平	民生廳庶務
同地方股長	小池　要	長嶺
舒蘭庶務股長	宇佐美正文	市公署
同拓務股長	及川勝男	招墾科
同地方股長	柿田重憲	文書科
乾安庶務股長	中田益男	農林科
同徵收股長	芹澤利一	會計科
長嶺地方股長	安部　篤	敦化
長嶺庶務股長	矢崎猪男	庶務科
懷德地方股長	岸田　司	乾安
伊通徵收股長	齋藤輝夫	地方科
敦化地方股長	坂本政光	懷德
同徵收股長	高橋　甚	國立醫院
農安地方股付	關　喜一	懷德
國立醫院	石川正法	工商科
省公署庶務科	中井明治	樺甸
同會計科	二宮長作	農安
同文書科	大寺美津夫	乾安
同地方科	松本正久	長嶺
同農林科	兵頭正三久	伊通
同地方科	大上鄰造	永吉
同計畫科	立花正富	會計科
同會計科	吉村外喜男	計畫科
同招墾科	坂根　勇	磐石
公主嶺街庶務科長	凡尾元治	計畫科

縣聯協議會縣本部盛大開催

【公主嶺】康德七年度懷德縣聯合協議會、於本月四日上午九時、假河南萬字會禮堂開催、是日除省本部、派遣部員李孟超涖臨參與外、本縣各街村分會長、均如期到齊、當即鄭重開會、首由縣本部長宋毅氏、任命大口靖太為正議長、劉紊仁為副議長、住田勝彥為書記長、然後大口就任議長、並對建國英靈默禱三分鐘、旋由住田書記長報告、前年度縣聯諮決處理經過、及會務現狀及運動方針完了後、關於縣施政方針、由縣長宋毅說明、略以本縣為京畿首縣、南滿重鎭、所有政治經濟、均甚重要、好在土肥沃、戶口富庶、謀將縣政施行方針、簡單作一說明、查我國目下為最重度施政問題、即產業開發五年計劃是也、況本縣有國立農事試驗場、以十數年之成績、有優良之獲得、我縣官民正宜携手進行、開發產業、以期符合國策是為至要、所謂開發者何、即水田之振興、未利用地之開墾、一荒地之播種、以上為最重要之施政、其次如保健衛生、街村教育均應官民一致、共策進行云云、以下如法院之調停經過設施說明、第二軍管區國兵法實施說明、約亘二小時之久、始入於議案審議、計第一日所審議者係四件云、一會務關係二件、行政關

學行卒業典禮

【鎭東】本縣農業實習所、第三期訓練生十五名、現已訓練期滿、於上月三十一日、假縣農事合作社禮堂、舉行卒業典禮、屆期當由各機關代表參加之下、由所長譙金聲氏、授與卒業證書、復加訓勉查此次各生經過長期訓練將來派往各村服務時對於我縣農業定有、番發展云、

三月中入滿苦力不及預定半數 十四萬四千八百八十名

【大連】今春三月來連之山東苦力預定三十萬人各航路苦力輸送船、三月中每航行皆感人滿之患、雖然三月中入滿苦力、尙不及預定數、即十四萬四千八百七十九人、其中經路由靑島五萬九千六百二十名、由威海衛七千四百十一名、由芝罘三萬七千三百九十五名、由龍口一萬三千二百二十五名、由天津二萬七千二百四十六名云、

大連港改良事務所新增所員着任

【大連】新設之大連港改良事務所、係担當西部大連港之擴張及南關嶺操車場之建設而設者、一日正式開所、同時於前大連取引所內開始業務、同事務所、分置經理庶務、工務關係之各係而執務、築港關係、則在埠頭事務內同事務所為充實所員、目下於各方面銜折、預定搜羅九百五十名內六百名、担當築港事業、三百五十名、担當庶務經理工務關係、其中以二百名、配置於現場、除所員六百名而外、新增員三百五十名、由葫蘆島築港事務外、採取百名、由各鐵道及建設事務所、轉入二百五十名葫蘆島轉入之百名、十七日由海路着任、同改良事務所大竹所長以下、現正苦於社宅中云、

田村長慰問歸來

【遼中】本縣警務科長楊子泉氏、前以救火挫折右腿等情、已誌本報茲查傷勢經過良好、總須三月之療養、本縣各村職員為深致慰問計、特舉朱家房村長田西庚、代表晉省、携慕菓品數事親至病院慰問、乃于日昨、始返縣回村云、

縣聯議會期至首先開預備會

【通化】縣本部事務長間野氏、為完成宣德達情之使命、開催康德七年度縣聯合協議會、現已籌備就緒、明日即至會期、各分會代表二十人、均已到齊、為期會務圓滑起見乃先一日、（四月三日）在縣本部會議室、開催預備會、各分會代表齊集、並司會關係者、亘長時間之協議、以備臨席達情之徹底云、

魯民政廳籌備春戊祀式典禮

【濟南】魯民政廳長張星五氏、以現當興亞運動風起雲湧時期、又欣逢新中央國民政府成立之初、對於祀武典禮或應及時籌備、以重祀典、并藉以喚起民衆尙武精神、一致與亟、查本年四月十五日（即夏曆三月初八）為春季上戊祀武日、本省為齊魯總制、原為武成王姜尙封地、對於武成王廟、更應積極修築為此本省武廟仍假后宰門街、大關帝廟舊址、重加修築、不日即可竣工、煥然一新、屆時中日各長官、均蒞臨致祭、儀式至為隆重、本省祀典既已援照成案辦理、各道縣春季祀武大典、亦應恢復、承應同時舉行、為此特電各道尹、屆期一併舉行、但關於祀武一切費用、在此財政拮据時期、務須撙節開支云、

房賃宜應統制

【開原】伴隨街市發展與人口膨脹、開原街之住宅困難、已達相當程度、各房主公平收租、道德為懷者、固多、而弗講道德、以為有奇可居、特別提高賃價者、亦屬不少、我國實施房租統制、已及各都市及街、當局對於房賃、居奇者、關係當局對此應否加以限制、以維民生耶、

開原街行政係長林信雄氏着任

【開原】開原街公所行政係長與藤久氏之後任、林信雄氏、昨自前任地本溪湖着與、於二日歷訪各方作新任之挨拶云、

大連防空教育訓練 各分團防空講習

【大連】大連警防團基於新年度之防空教育訓練計畫、對諸團員、開始防空講習、四月中實施之日程列如下

△十一日浪速分團、日本橋分團△十八日常盤分團、羽衣分團△二十三日嶺前分團△二十六日大廣場分團、千代田分團△三十日老虎灘分團

講師為大廣場警察署長田中警防團長、神生防空主任入江警部補、及各分團長、一方對於市內自衛團、及家庭防護群、施行隨時訓練云、

春暖惡疫萌生 防患未然早佈防疫陣

【大連】關東州廳衛生課、鑑於客歲中、全市流行窒扶斯、自昨至秋、其中間有各種傳染病發生、患染及死亡者、皆達相當多數、頗足為市民所恐怖、現在又值陽春日暖、正是疫菌繁殖、惡疫萌生之際、今年決為防患於未然計、事先着手、即自四月之觀花季節、遍佈以鐵壁防疫陣、目下忙於準備中、據查最近各傳染病發生狀況、截止二日、患者如下、

療病院內現在收容者、赤痢五名、腸窒扶斯十一名、疫痢一名、發疹窒扶斯六十二名、猩紅熱五名、窒扶得利亞九名、計百二名、大連醫院內現在收容中、赤痢七名、猩紅熱八名、窒扶得利亞十四名、流行腦炎四名、計三十三名、以上除腸窒扶斯而外、消化器系統傳染病自春徂秋、患者必日增、日前實施窒扶斯患者再檢便時、發現之保菌者、達意外之多數、保菌者越春後、稍不注意、即乘機發作、如此則今年中之大連市、雖免遭如去年同樣之病災、故衛生課、自五月起、先期施行預防注射、而如去年之窒扶斯患者、本年由於公衆保健之立場、關於各自之日常生活、須自發的留意、一般市民慎於生水及生物之飲食、一方最近命各警察署、檢查各管內之飲食物販賣業、凡易於發生傳染病之不良品、及腐敗食物、皆一律掃除而根絕之、現在各警署分置之患者運搬自動車、一元的集中於州廳、今後如管轄不同所感及之運搬不圓滑、皆除却之、現在具有百七十名收容力之療病院、增收容量至二百人、倘再感收容力不足時、更急造收容所、以防傳染病患者之分散於市內藉以邁進確保健康之大連觀此據州廳竹谷衛生技師談稱如下、現地流行最多之發疹窒扶斯患者、係有場所關係、諒不足懼、但腸窒扶斯、已早見發生、散於市內、敎去年之罹患本年因有如去年之病菌潜伏、今年須率先一般市民而自戒、慎於生水生物之飲食、勵行預防注射為云云

補救皮革缺乏監獄設立靴廠

【鐵嶺】監獄為應付現時皮革缺乏之不足、計上月中特決定於獄內印刷科取銷、另設製靴工廠、已誌前報、刻下因由該獄努力籌備、各種機械、及各種必需物、全設備完竣、自四月一日起即正式開廠、店因需用多數人工之關係、對於增加三百名囚犯之方針、現在似有具體案、總之該獄製靴工廠、今後之發展、實可期待云、

配給方法不當布類購買仍難

【鐵嶺】由於綿絲布之缺乏、再加以上月綿布配給不悉何故改定臨便售賣方法、致下級市民感有極大衝動、雖未到將罷休之時、然亦為從來罕有現象、且市內布莊以國存積綿布、正當此需布頂峰氣默之際、為獲利一時機會、市鄉民即以高價、亦不易到手、似此種情形、關係當局早有詳細查覺、正擬行取締、但尙望當局、最好以不使其走私、則自無高價可能云、

煉瓦創立組合

【海城】本縣之磚瓦營業、為無大規模組合、有則不滿城內之磚業公會耳、茲者本縣於二十八日午前十時、集合各窯業家在縣署大禮堂、開催海城地區煉瓦組合創立總會會議、是日列席者、達四十餘家、研究事項、為定款規程、公定價格等項、至十二時、令議終了云、

鎗後日滿國民赤誠 一年間獻金三百萬

【大連】聖戰下鎗後日滿國民、對於第一線日夜不安眠之皇軍將士、頗盡赤誠、如國防獻金、及恤兵金之獻納者、源源不絕、亦足証鎗後國民報國並感謝皇軍之熱心、據調查自去年四月至本年三月間、經由關東軍、各當地軍關係、及官廳會社等機關、寄託之獻金、國防金二百十七萬八千二百二十五圓七角八分（獻納兵器飛行機十一架、自動車三台、高射砲十門、機關銃六十挺之代金包含於內）恤兵金八十九萬八千五十九圓三角八分、慰問袋九萬二千四百八袋、此外軍用犬貴金屬類等多數云、

女星・琴吉羅傑絲近照

THE SCREEN 影海餘瀋

麥唐娜

珍妮麥唐娜當初經她的長姊把她介紹給愛德威邦。（當代著名音樂家）請他指教珍妮練習歌唱。威邦也熱烈地表示高興。於是在這樣兩種情願下妮珍便開始循正規訓練她的歌喉了。不久即應紐約光陸劇院之聘。開始在那裡登台獻藝。某夕她在台上載歌載舞。情況極爲熱烈時突將舞履甩掉一隻。這隻鞋恰巧落於座上客葛羅麗史璜奎的身上。史小姐不但當時未將原鞋擲回。而且竟把它收藏起來作了珍貴的紀念品。假若她的意志不堅強。恐怕她早跑進修道院中作尼姑去了。因爲她一向所遭遇的失意事情。眞是多不勝計。放在任何弱女頭上都會逼她走上消極之途的。實在預料不到。她能意外得到名導演劉別謙的賞識。他選定珍妮與薛發梨合演『璇宮艷史』。這一部歌舞片便奠定她的影星地位。她的近作『比翼雙飛』爲與納爾遜合拍之天然彩色片在私生活上她是金雷門的太太。

葉秋心在滬喜獲孿生子

前影星葉秋心。由銀幕轉入上海劇圈。與朱秋痕同改行表演文明戲。以『電影女明星』之頭銜頗能號召。迨後因年華漸逝。人老珠黃。自求歸宿。遂與專演滑稽派『西游記』出名之伶人張銘聲同居。去夏因懷孕輟演。最近喜訊傳來。葉秋心已於月初在滬分娩。舉得一對孿胞胎。葉於產後。身體亦頗康健。對將來演劇之出路尚未決定。

滿映製片現況

劇影片

△山內組『黎明曙光』近日完成
△水江組『情海航程』撮影中
△荒牧組『如花美眷』撮影中
△大谷組『人馬平安』撮影準備中
△山內組『愛焰』外景拍攝開始
△高橋組『王屬官』準備中

文化影片

△新田組『聯和協議會』完成
△新田組『建國伏道』剪接中
△森組『南滿運河』整理中
△森組『大松花江』撮影中
△高原組『冬天的汽車道』剪接中
△高原組『冬之滿洲』錄音中
△高原原組『三河地方』俄語版完成
△石野組『皇帝陛下御巡狩』完成
△濱田組『滿洲鐵都』整理中
△上砂組『本溪湖（福祉篇）（開發篇）』撮影中
△上砂組『躍進吉林省』整理中
△辻野組『貨物的集配』撮影中

點滴

梅熹曾參加上海某女中聚餐會。並當衆演唱『木蘭從軍』片中之主題歌。一般書呆子的學生們說。『今天眞霉氣。倒惹梅熹吃了一頓白食』。

◇蔡楚生是電影界的『全能者』。他曾當過打雜的小職員。宣傳員。演員。並曾寫過字幕。現在則是中國有數的大導演。

◇銀幕新人白茵在『中國泰山歷險記』片中。犧牲色相。玉體半裸。肉感已極。

◇上海劇藝社的屠光啓。在新華新片某中。飾蔡如蘅。此爲劇人影壇繼徐風後的又一人。

◇『香江歌女』之新人導演孫敬。曾在明星出品『永遠的微笑』中飾一當舖店夥。全片僅有一個鏡頭。

◇風流小生孫敏有意棄銀幕生活而改美容。近隨宋子賓氏習學美容術。

◇路明曾發表擇夫條件。謂對方最低限度須有舊跑馬廳一樣大的地皮。

花井蘭子都門環遊記

遙遙自東京來滿的紅星花井蘭子。近日以來。即於帝都影院登台表演。頗受歡迎。蘭子因係初次來京。故極欲一睹北地風光。時值北京名花李明歸社不久。當即自告奮勇。願親自出馬。陪蘭子環遊新京。

三月廿九日午後一時。和暖的陽光射進一間瀟雅的洋間。李小姐今天是在異地做主。心里格外高興。她忙着整裝。淺綠色的旗袍。套上銀灰色的風衣。長身玉立。妍容煥發。整裝完畢後。立刻與記者乘汽車赴帝都影院。時花井蘭子正濃裝艷抹。焦急的等待着。她身穿粉紅色的和服。足登繡花草鞋。眞是明眸嬌艷的典型美人。兩人相見之下。握手言歡。蘭子感嘆着說。『大前年我們在大阪會面的時候。您是纔出茅廬。不想一轉瞬間。已經是滿洲的大明星了』。

於是。李小姐陪同蘭子。乘車赴南嶺。一路上兩個星兒說說笑笑。使人感到春天的美麗。站在南嶺的高崗上。做了片刻寂寞的眺望後。和暢的春風。便又把兩顆京都生產的星兒吹往市內去了。車走到三道街的時候。李小姐忽然由鄉導一變而爲陌生人了。她轉動着清靈的眸子。指着外面問。『這是那兒？』這一問眞問得蘭子蒙頭蒙腦。她忽然靈機一動答說。『這是淺草』逗引直得李小姐格格的笑了。

不停的汽車。轉瞬間。又把兩條玉體載往俄國吃茶店去了。吃茶店的少女。不住的用驚奇的目光盯着李小姐。也許她看見李小姐的軟柔的鬈髮。細長的睫毛。高高的身材。便疑惑她是俄國的少姑娘了吧。

本來。目的是在遊覽。不想却受了包圍。包圍者不是學生。也不是市民。是正在演習包圍戰術的軍人們。當二位星兒在寬城子戰跡處默禱完了後。突然跑過來一隊大兵。吵吵嚷嚷。非要合照一片像不可。並且小隊長又操心要求和李小姐合照一片。對於這些粗壯的健兒。任何人也不會討厭的。我們的李小姐當然更不在例外。她微紅着雙頰。對小隊長媚笑一下。於是。這片富有異彩的記念片攝就了。小隊長握着李小姐的手兒感激不盡的說。『我衝鋒陷陣時。也不會忘記了小姐的』。說得蘭子和記者都禁不住大笑起來。

最後。李小姐又把這遠方客人帶往滿洲銀宮的寬城子演員宿舍去了。這一來驚動了星群。一齊跑來圍住了蘭子和李明小姐。一同攝了數張紀念片。這樣一天的環遊告畢。蘭子和李小姐緊緊握手。約束再會後。便分道揚鑣了。

日本松竹大船公司、水戶光子與木暮實千代近照

「孔夫子」古典新片費穆導演經過

上海民華公司所『攝孔夫子』一片。自去年十月初即開始工作。迄今已歷半載。始將近完成。製作態度之鄭重。實爲二三年來所僅見。蓋費穆氏在歐戰後始終未有作品問世。此次以『孔夫子』與觀衆相見。無異久別重逢。乃嘔心瀝血。聚精會神處理其新作。以慰衆望也。

『孔夫子』攝製之初。費穆氏三弟費逸莊君恰以交通不便不能往就廣西大學教職。留居滬上。乃乘機出其全力。幫忙『孔夫子』服裝佈景道具各方面之設計考據工作。費氏四弟旭東亦出而担任副導演工作。於是『孔夫子』之製作。乃錦上添花。如虎生翼。

民華當局因『孔夫子』攝影場上工作即將在本月底結束。故已開始籌備第二部新片。已有兩部劇本在聘人分頭編寫中。張翼。裴冲。徐立。葛鑫。湯琦諸人連日均參加演出『孔夫子』杏壇外景。唐槐秋每日下午正在璇宮出演『雷雨』。上午則至民華拍『孔夫子』。有時上午四時許。東方微明白日未升。即已到場開始其化裝工作。杏壇爲該片大佈景之一。劇務部特製杏花數萬朶。結成杏樹數百株。佈於壇之四週。陽春時節。步入劇場。頗有美不勝收之感。

『孔夫子』搭置顏子居雪景時。所用白灰等物。耗費即達數百元。不料日前列國途中等外景搭好時。竟兩度大雪紛飛。佈成銀色世界。費穆靈機一動。見機會不可失。乃於翌日天晴時。立即緊召集演員數百人。攝製風雪景色。並用大風車製成白雪飛揚。北風凜冽之狀。演員在風雪中工作數小時。凍得索索發抖。正合劇情需要。所謂得天時地利人和。精彩之狀。實空前未有也。

熱戀

黎明健與郭沫若

當年『創造社』的盟主。左翼文壇的健將郭沫若。在『七七事變』之前。爲了不容於蔣政權。原是蟄居於東瀛的。而且不斷地在『改造』雜誌寫點文章。生活可以說是相當的優裕。自從蔣共合作之後。一些左翼作家都有了出路。郭沫若當然不甘人後。所以蔣政權遷入內地後。郭沫若也步步高陞。榮任了重慶大本營第三廳長之職。

郭先生官運亨通。於是。在豪華的生活下。又是文壇宿將。自然免不了受到女性的崇拜。他原是有妻室的人。而且他的太太還是日本人。並且還生了兩個孩子。郭沫若在寫着『日本出走記』時。滿紙還流露崇高的夫婦感情生活。熱愛。可以說是超越民族間的鼓視。然而。現在郭』若居然和電影明星黎明健戀愛起來。傳說兩人已經結婚。並且還有了結晶品了呢。至於黎明健曾在周璇的『三星伴月』竟任主角。現在中央攝影廠的演員之一。（弘譯自日本『世界知王』一月號）

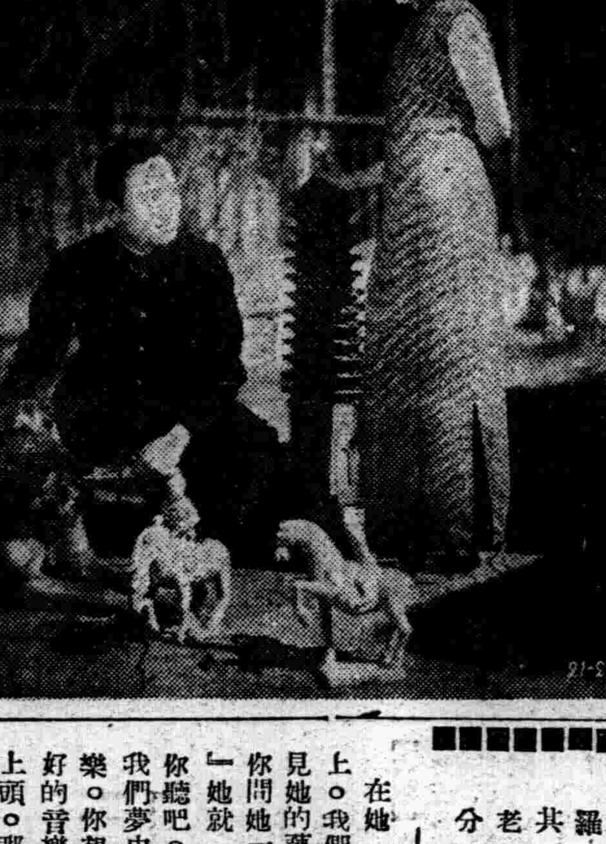
滿映新片『情海航程』一個鏡頭

將拍製「女兒國」

滬訊。國華公司新片『蘇三艷史』已攝竣。國華另一新作『李阿毛與東方朔』已開拍。爲徐卓呆編『李阿毛與唐小姐』的滑稽作品。除原主角尤光照周曼華外。飾東方朔的是周起。片中噱頭特別豐富。

『女兒國』影片將上場攝製。上次徵求該片女演員數百名。已評選竣事皆俠麗活潑之新人。國華在拉都路之新攝影場即將完工。後與大同攝影場分組拍戲。

談彈性女兒（續）

有什麼義意呢。即有這些工夫呢。况且車錢都沒地方領去。是否畫蛇添足。尤以法庭一場沉悶過長。使諸演員無表演之餘地。導演手法太也懦弱。抓不住全劇的核心。散慢無力。無意味之鏡頭。拉得過長。引不起看客緊張的情緒。畫面一些漂亮之處亦無撮影更無嶄新手法。（未完）

「愛焰」開拍

山內英三所導演的『黎明曙光』已完成。次回作品『愛焰』已着拍攝。助導演由新人天賜担當。第一步進行。首先極積攝取外景。四月二日九時全組織演員一行二十餘人。赴吉林攝取外景。預定一星期返京云。

演員分配如左

李聲士　李顯廷
共妹素雲　李明
王景福　王福春
王村長　崔德厚
孫富　劉智人
石玉蘭　張敏
羅大媽　趙愛蘋
共子　徐穎
老太婆　馬旭儀
分所長　蕭大昌

協劇演員素描

◆參加公演『雷雨』之劇人◆

丹瑪

趙小姐雖然生長在我們這荒寒的北地。造物主却偏愛的。付與她以江南女兒的性格與智慧。她很聰明很美麗。很熱。也很甜。當你接近她的時候。你就彷彿被照耀在春天的陽光之下。你就彷彿置身在極可流連的景色之前。她彷彿是一個神秘的發光體。你呀。你簡直就得有點兒跟着發『熱』。

在她的一切行動之上。我們隨時都可以發見她的藝術天才。比如你問她一聲。『趙小姐』她就『哎！不敢當』你聽吧。那聲音。彷彿我們夢中的最美麗的音樂。你想如果把這麼美好的音樂。運用到台詞上頭。那該給觀衆以多麼大的享受呵。

在舞台上她雖然模彷多種生活可是她對於眞的生活的體驗尚少。她今年只有十八歲。因爲她需要學習。所以對於一切她都很虛心。而且努力的吸收所以她要讀書。要學舊劇。要注視人海百態。所以呀。！所以她的未來是大可期待的。

在這次公演『雷雨』里。她飾主角四鳳。這又是一個發揮她的才能的機會。關於她的演出。記者不想說什麼話。因爲應該把這批評交給更多的觀衆的。

劇・人・陳・舟

協和劇團演員陳舟這人沈默溫柔。很討女人的喜歡。因爲原籍是天津的原故。口齒較別人帶利。他今年二十三歲。參加過很多團體。幹過許多社會事業。那一年黃耐霜來滿的時候。在大連。他們曾用戲劇爲災民們募過一筆不算少的錢。人還年青。雖說溫柔。却喜歡一切戶外運動。如足球。游泳等都有相當的成就。以前曾受過一陣子舊劇。現在算是將整個精神貫注到話劇上。在雷雨中他扮演的是大少爺周萍。這個費力不討好的角色。朋友們都就心他要失敗。然而他毫不氣餒。他說。如果爲演周萍這角色。便是失敗失敗得有價值。然而當雷雨排得有了眉目的時候。他的成績却相當的滿意。能說這不是他熱與力的結晶嗎？

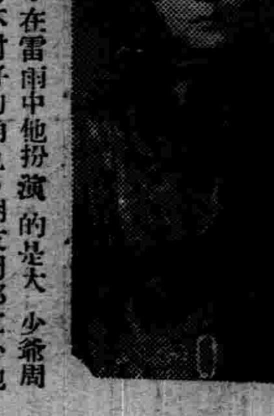

還心說周萍由他演。性格是再合適不過的。那瘦削的臉。機警多智的眼睛。以及他那憂鬱的習氣。一個少爺的架子。便是不上台。別人也要說他。『好一個雷雨中的周萍！』◇…圖即陳氏

李凌

李凌先生在我們滿洲的演劇者羣中。他是一個比較有經驗的藝人。他今年的年歲雖然並不太大。可是在劇團里度過的歲月却不少。三年前他曾在天津『鸚鵡劇團』里有過顯著的活躍到而今。也許還留給他的觀衆們以很深的印象吧！

他的面型很適於扮演中年的反派脚色。可是並不像一般扮演『所謂反派者』來的那麼火氣。因爲他能够了解一個扮演者應該表現出來的分量。因爲他了解反派者在話劇中的地位。並不等於京戲里的『三花臉』。

在『雷雨』中他飾魯貴。他是充份的理解了曹禺想像人物的性格所以他個人演出的。成績一定給與整個雷雨的成績以相當的助力的。

家用常備良藥

萬人油

懸賞尋找子媳

啓者敝有子媳欒巖鳳枝年十九歲身體高大四方團臉大眼睛身穿紫色袷襖並携有衣包一個同未過門侄媳名吳硯柱年十三歲身亦胖大四方團臉皆係剪髮於舊曆二月二十日午前十時假赴郊外刨柴爲名詎料該二人竟爾乘隙潛逃無踪不知去向事後訪察確係先潛赴開原街方面究竟仍藏匿街內或移轉他處殊難揣測但無論落在何處或某工廠如有知見者送信因而尋獲或護送到家者皆有重謝倘事關失人重要除向各警察官署報請查找外特此登報尋找

開原縣二區李雲村老虎頭屯住戶 欒玉田 謹啓

營口裕興工廠成記啓事

敬啓者鄙人接兌營口裕興工廠改名爲裕興工廠成記爲擴大營業起見資本增加爲國幣五萬圓兼代營雜貨批發事業並特聘精良技師專心研究各種針織物品以期精益求精藉副各界顧主期待之美意深望舊雨新交倍晉顧照并希口角春風廣爲吹噓是爲至感改組伊始不及函報特此登報端尚乞鑒諒是幸

營口市太康區地利營裕興工廠成記 經理 徐道安 謹啓

啓事

啓者敝會社於二月廿日經總社員之同意實行解散同月廿九日已行登記在案茲限於五月廿日以前請債權人速來敝社聲明 過期理結束 是荷特此登報聲明

大和區東亞街五段壹號 瑞福合資會社 社員代表 李茂東

遺失大照作廢聲明

鄙人於四月三日早九時在小西門內遺失布包一個內有張文會領名大照一張一併遺失該照無論落於誰手概作無効除向遼中縣公署呈報外特此聲明如有拾得者請送至大南關下頭大同興謝洋伍拾元決不食言

姜博韜 拜啓

撤退股東緊要啓事

鄙爲遲華亭趙素林王紳堂王印湖四人與呂竹軒等合資在撫順鐵道北番外地開設德興長源記綿織工廠敝四人不欲前進業於本年三月廿五日同衆股東結算清楚應得紅利及股本完全撤出兌與呂竹軒名下嗣後該德興長源記勿論盈虧及內外担保敝四人概不負責恐未週知特此鄭重聲明

聲明人 遲華亭 王紳堂 趙素林 王印湖 仝啓

感謝奉天市大西城門外振華醫院戒煙神速

敬啓者敝人素因嗜好吸鴉片以成癖巨癮奇深精神失健痛苦倍甚屢欲戒除實無良法幸友人張君介紹於奉天市大西城門外振華醫院對於戒煙實有經驗敝乃入院療病戒煙經院長大夫施行最新醫療妙術竟於十餘日之短期戒除多年之苦累癮病霍然全愈近日精神轉振身體日壯飲食日增敝人有生之年皆該院之所示敝太無以爲謝特登報端略表謝忱

感謝人 安東省鳳城縣 黃化民 謹啓

自動車運轉手養成所生徒募集

一、募集人員 日滿人五拾名
一、資格 小學校優級學校卒業或有同等以上之學力身體強壯身元確實並品行端方者
一、年齡 滿十八歲以上二十五歲以下者
一、考試日期 康德七年四月二十二日、二十三日午前十時起
一、受理地址 奉天市小西街三段第七十號 奉天交通株式會社自動車運轉手養成所

右希望者務於考試日前携帶履歷書及身體檢查證（限滿鐵病院、滿洲赤十字病院、奉天同善堂病院發行者）最近半身手札型像片至受理地址接洽可也

奉天交通株式會社

各科診療 病室完備

東亞醫院

院長 張家聲

地址大連市劉家屯同春街二番地 電話 三、五一二九一番

元祖 滿洲養兎界

養兎有鉅利

婦孺與殘廢人均能辦理此養兎的事業其皮其毛其肉均可售錢做爆順應時事在滿洲國唯一最先創此業務今爲廣推與倡興利益計仰請同儕速來購買快發財源爲盼

說明書及價目表購來郵票四分即寄

本場特種優良純系種兎

連京線 虎石台種兎場

滿洲高等簿記學院招生

開學日期 四月十日
招收額數 速成科六十名
修業科目 簿記（商業、會社、銀行、會計學、商事要項、法制經濟、商業算術、珠算 備有簡章函索附郵貳分即寄

遠道學生設有宿舍

奉天市瀋陽（バス小南門下車）小南街四段一〇四號 電話四－三四五〇番

奉天 漢英女子打字學院啓事

一、寄宿生現已滿額六月一日起再開始募集
二、通讀生續招三十名隨到隨收
三、本院有優秀打字員數名待聘
四、本院代打各界日滿文件定期不悞

地址奉天大南門裡工部衙門胡同 電話四－三五九四番

備有招生簡章函索附郵票分即寄

法制經濟大意及基本法註釋

安光普編 文官考試 武官常識 不可缺之參考書也

△並製二元 特製二元二毛 外埠郵費二毛

發行所 哈爾濱道裡新城大街 天一印書局 振替口座一三五九 電話六一三三八番

代售處 新京益智書局四寶堂 奉天書局 吉林松江書店 裕興書莊 安東開明書局 錦州三元堂書局 哈爾濱成文厚 大東書局 滿洲書局 商務書局

各大書店均有代售

冬至！

防寒服裝 皮料 水獺 海龍 齊備

歡迎參觀

大連 新大街 永裕

電話 三・三一六九 三・四八七七 三・一三四六

經濟與產業

油房停業在即
大豆配給頗不圓滑
原料漸乏已臨最後關頭

【大連】預想大豆之配給、今後當更形不圓滑、大連油房界、漸趨無原料可用之窘狀、停止操業、已在目前、油房實業組合、與專管公社、屢行懇談、力謀打開局面、但到底無策可施、大有拱手傍觀之勢、日本農村、直接受其影響、現已深刻苦惱、發專管公社對大連油房組合之配給原料大豆狀態、自一月至三月及四月第一次份配給、共計三千四百車、於三月達二千車、呈無須悲觀之狀態、並四月第一次份配給、計仍三百車、自此以後、似能期待意外良好之配給、但至政府提高主要糧穀收買價格、糧則發表强制收買令、糧穀上市、遽爾停止、故不能期待今後之轉好、

至十日必將停業

【大連】據大連輸出實業組合所調查、該組合員三月份生產豆餅狀態、混保豆餅共計二百六十三萬五千枚、（操業日數三十一日、最高二十四工場、七萬枚、最底一工場、七千枚、）比較前日、增七十三萬一千三百枚、比較去年本月減二十六萬枚、加算飼料豆餅則減五十七萬九千五百枚、）故本年三月操業、不過全體能力之約二分之一、較去年同月銳減者、乃因實施專管制與毫不生產飼料豆餅故耳、比上月增加者、即因上月不無原料大豆配給不十分並且工場用煤炭不足、於三月中、配給原料大豆、計二千車、工業用煤、達六千四百七十五噸、豆煤均稍形潤澤、故有此數字也、至四月、大連油房、雖受是月第一次配給、共三百噸、但專管制度已遭重挫、如不變更所豫定之大豆對日輸出數量、將之轉而配給油房、則今後之配給、殆全絕望、現在使用三月份及四月第一次配給量、每日如生產四、五萬枚左右、則未至四月十日以前、尚能操業、但其以後、必然不能不休業、極堪憂慮、

△大連油房三月份豆餅生產額（單位千枚）

	混保豆餅	飼料豆餅	共計
三月	一六三八、〇	—	一六三八、〇
二月	九〇八、七	—	九〇八、七
前年三月	一八九八、〇	三二九、五	二二二七、五

外籍經濟家談
中國產金現狀

【上海】某外籍經濟專家、頃在密勒氏評論報發表論文、紀叙我國產金現狀、原文略謂、中國本部之黃金產量、素比日本及非律賓爲少、中日戰爭發後、中國國幣匯價下跌、西南各地之淘金事業、乃較爲獲利、而前兩年開發沖積礦牀之工作、對於黃金之產額、亦增加不少、去年中國黃金產額、幾有二十萬兩、「中國工業合作社」在漢水流域一帶、特立淘金機關五十所、每所有工人二十五名平均每所每月之黃金產額、約有二兩、並以國幣七二〇元之價、售於銀行、爲數雖不多、然已足以維持其生存及繼續其工作、現「中國工業合作社」之淘金機關、在中國內地紛紛設立、最近復實施一新方針、獎勵開採金礦、其目的在使每年能出產黃金一百萬兩將來開採黃金、西康及青海兩省最有希望、過去一年中、由四川前往該兩省開採黃金者甚衆、聞青海及西康之沙灘、現已發現許多金鑛云、

糧穀新官價
已照會地方廳

【新京專電】日前大米、高粱、小米、包米等糧穀、提高收買價格、是以糧穀會社關於公賣價格、日前來與產業部即行審議、現已決定、六日糧穀會社、已向各省地方配給組合、依此新價格決定小賣價格、呈經地方廳認可即行實施、

中銀收回貨幣
順利進行通貨漸縮少

【新京五日電】中央銀行發行貨幣額、於上月二十五日、紙幣有六億五千萬元、鑄幣有三千五百萬元、共計六億八千六百萬元、呈示未曾有之膨脹、今中銀貨幣發行額數、因其後收回成績、進行極形順利、至本月一日之紙幣發行額、合計鑄幣在內、貨幣發出額減至六億七百六百萬圓、據遲延於二月之該行結帳、紙幣尚未達六億四千萬元之譜、爲六億三千五百萬元、合計鑄幣三千五百萬圓在內、已收縮至六億七千一百萬圓矣、從而該行借出額、自三十日之八億九千九百萬圓以後、漸次減少、二日遂成八億七千三百萬圓云、

奉天棉絲布
零賣商組合將創立

自去年來、即籌備結成之奉天市棉絲布零賣商組合、經數次開會之準備委員會協議結果、現已審查爲組合員之業者資格竣事、查定決定一部三八一、二部二〇、計四〇一業者、又關於對組合員配給棉絲布方法、棉業聯合會奉天支所、大致已作成配給數量之配分估計、將於十五日前後舉行創立總會、開辦業務、又按此零賣商組合品目、取以二部制外、並以批發零賣分爲關係上、而三井田村駒、伊藤忠等批發業者、正爲小賣商組合員而行加入、

鴨綠江水電事業
計畫籌措資金策

【新京專電】官方爲輔助煤炭大增產計劃及國內各種產業飛躍發展、前曾進行大發電計畫、而定由康德八年度開始一部運轉之鴨綠江水電、按該電計畫、進行包括建設水豐發電、及水豐安東大連間二十二萬弗打大送電線建設在內之七年度各種計畫、是以該社所需資金、加物價在內、不下九千七百萬圓之多、而對此龐大所需之資金籌措、擬用未繳納股金二千五百萬圓、並發行社債六千萬圓、顧未繳納股金係分四月一日及九月一日兩次、折半徵收者、一方社債六千萬圓、以第一回担保之社債九千萬圓、已僅餘一千五百萬圓之發行餘力、故最近按與企業銀行國正式調印告終之第二回担保社債一億八千萬圓、當分期發行、惟股金以九月一日金股繳納、便已終竣、爲八年度所要資金達計調、當實現第三回增資、衆信增資額大體爲二三千萬圓程度云

金融合作社
二月份存款額

【新京專電】金融合作社聯合會發表二月末、金融合作社存款、總計四千八百五十二萬圓、比諸上月增加四百三十五萬元（約一成）比去年同月增加二千四百三十萬圓（約二倍）今後當更形好調、仍因最近加入社員者增加故耳、預想興農合作社誕生後、更形增加、極堪期待、

米穀零賣價格
每包增一元八角前後
都門自七日起實施

【新京專電】隨同主要糧穀收買價額之提高、米大豆、粟、包米已於一月十六日、改訂公定小賣價格、會誌本報、新京特別市、決定米穀小賣價格、自七日起、每一包提高一圓八十錢前後、現在水陸稻、每一包增最高十五圓四十五錢、最低十三圓四十錢、

署長治理市政
招開區長會議

【鐵驪】北安省鐵驪縣警察署、新任署長張耀先氏、任職以來、對於市政視如家務、則不眠不休力求整潔以重衛生、而期人民生活向上、故於日昨、招集區牌長來署、討論整理市政會議議決事項大致會有六件、訪誌如左、
一、民戶便所興修之件
二、火災預防之件
三、逐日街市掃除之件
四、往來宿泊者報告之件
五、散豬取締之件
六、柴草市指定餘慶街東頭寄售之件

兒童運動不可離之伴侶

森永牛奶糖

五淋断根
强力内服剤
淋疾
治淋之特點
服用後於最短期間將淋部之淋菌完全殺滅止住排膿放尿時疼痛消滅淋後的根治功果
適應症 急性淋疾 慢性淋疾 女子淋疾 淋毒性關節炎 副睾丸炎
用量 一日三回 一回二錠宛
包裝 二四錠四圓五〇 五〇錠八圓
不老可兒

△冷凍機
機械部分品
原料材料
修理調整
迅速確實
奉天市大和區紅梅町五一
仁德洋行
電(三)六〇二〇

舒肝健胃丸
◎平肝順氣◎開胃健脾
◎因氣因食◎各症良藥
此號專治、男婦肝鬱氣滯、胃不消化、飲食停滯、常打隔、嘔吐酸水、胃腸脹痛、兩脇攻痛、及日久心口疼痛、嘈膈轉食、心腹病塊、痞積、氣逆攻痛、單臌症、因氣脾腫、食積、寒積、虫積、氣積、茶積、酒寒心腹各症、服之確甚功效、舒肝順氣、開胃健脾、閉鬱化滯、消除散積、平肝、導滯、散瘦強健胃病、潤腸通便、舒暢氣血、通暢百脈、凡係因氣因食所發之患肝胃各症、無論老幼服之眞治胃病
每盒定價國幣一元半 打五元 函購索郵費各不均的有經售不知直購可也
總發行所 奉天鐘樓北 關東大藥房

奉天商務印書館 介紹新到各書
鄉下醫生 定價一元九角
我的家庭 定價一元一角五分
小芳黛 官價一元二角
賣糖小女 定價一元一角五分
酒窟 定價二元八角五分
法蘭西短篇小說集 定價九角五分
沙茀 定價八角
炎荒情血 定價八角
野性底呼聲 定價七角五分
黃薔薇 定價五角
○自由日記 定價一元二角 特價九角
○袖珍日記 定價四角 特價三角
寄費在外 奉天小北門裡 電話四、一二五三八

頭痛
翠雅
勿驚！
服藥後於五分鐘內頭痛立止
一次即愈恍同惡夢初醒之快

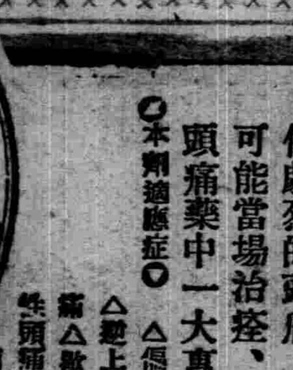

本劑係松本不老窟大醫所發明、由於自家多年之鑽研、及實驗採用最新純良藥品、且對於病理上藥理上、皆備盡充分的注意而調製者任如何劇烈的頭痛、只頓服一回可能當場治痊、誠爲清腦的頭痛藥中一大專門奇藥也
◎本劑適應症◎
△偏頭痛△腦病性頭痛△月經上頭痛△神經性頭痛△歇斯底里性△貧血性頭痛△感冒性頭痛△酒醉船暈子宮病性頭痛
各地有名藥房均有發售
發賣元 大連 松内楠陽堂

服裝的問題！

高級 協和服料
新奇 一時式衣料
特選 西裝服料
男女 流行大氅
電話 三一四六八八
久綸百貨店
大連 西崗街 菜市對門

榮養菓子 グリコ
發育
含有榮養素八種

天光電影院
四月六日 七日 八日 只演三天
新華影業公司偉大出品
有聲對白歌唱古裝巨片
貂蟬
顧蘭君 金山 魏鶴齡 主演
本期內特備照片一萬張隨票贈送每票只送一枚
半價證今日有効
注意新片 十二日開映
播音台 大血案
新華公司出品 無敵偵探巨片
主演 龔秋霞

六日 七日 八日
四集 化身姑娘
藝華公司出品 滑稽巨片
袁美雲 王乃東 關宏達 韓蘭根 主演
比第三集熱鬧緊張香艷諧趣
下期放映 女人
不日公演兩大新片 播音台大血案 林冲雪夜殲仇記

雲閣電影院
四日 五日 六日 七日
新華公司本年恐怖新片
麻瘋女
談瑛 梅熹 主演
下期演 怪人密室

雙層化積膏
萬靈虎骨酒
特製至寶三腎丸
奉天省許可證
筋骨疼痛 四肢麻木 腰腿背痛 風寒痹 胃脘腹痛 五積六聚 多年痞塊 腎寒疝氣 婦女血積 經血不調 每份價目壹圓五角
足手拘攣 筋骨麻木 中風中寒 痞痺癱瘓 半身不遂 腰腿背痛 心腹疼痛 腎寒疝漏 陽痿囊縮 婦女血寒 每瓶價目兩圓五角
精關不固 夢遺自遺 陽痿早洩 房勞過度 腎虧腰痛 精神萎弱 精乏體空 氣力短促 神經衰弱 淋濁疝氣 下元虛冷 每盒四元
外埠函購滿五元不加郵費
奉天市鐘樓南 德潤堂藥局發行

參茸烏雞白鳳丸 適應症 婦女經血不調 乾血癆
清肺止嗽丸 適應症 痰喘
經血不調、赤白帶下、久不受孕、閉經不通、滑胎小產、調經止痛養血、保產、攻心等症服之立效 每丸五角 每打五圓 加料每丸壹元 每打拾圓
內傷外感 痰喘作嗽 肺氣不清 促胸痛 驅除肺勞等症服之 每盒壹圓 每打拾圓
外埠各大藥房均有代售
總批發處奉天鼓樓西 晉益堂藥店 電話三二七〇四

GEKIJOO 國際

宣傳已久萬人渴望偵探名片特別獻映

珍珠衫

中國大偵探「陳查禮」返國第一探案

新華影業公司精滬傑作全部有聲對白偵探驚險恐怖超特作品

"本場八大特點"

1 建築偉大
2 設備豪華
3 座位舒適
4 聲音宏亮
5 光線清淅
6 選片優美
7 地點適中
8 交通便利

優待券 末日有效

主演 徐莘園 顧蘭君 顧梅君 尤光照 洪警鈴

南市場 國際劇場 電話(二)一六二一番

國際劇場

光陸電影院

日期 四日 五日 六日 七日 八日 九日

連日擁擠

主演 徐莘園 顧蘭君 顧梅君 尤光照 譚志遠

大偵探

思想敏捷出奇致勝！

匪徒們詭計多端來去無蹤！

陳查禮氏返國第一部偵探片

新華公司耗資巨萬空前名片

(較金鋼鑽翡翠馬更加緊張尤有可觀)

珍珠衫